

PANTANS BALANÇ

## El Segre, vint mesos en emergència, mentre que Mequinensa, Riba-roja i Flix desembassen

Els embassaments del curs mitjà i baix de l'Ebre recuperen reserves i alleugen en plena sequera || La Noguera Ribagorçana i la Pallaresa surten de l'alerta i Oliana i Rialb sumen quasi 150 hm<sup>3</sup>

M. MOLINA/E. FARNELL

LLEIDA | El riu Segre continua en emergència per vintè mes consecutiu per la sequera, mentre que els embassaments del curs mitjà i baix de l'Ebre alleugen aigua des de fa dies, segons l'últim balanç de la Confederació Hidrogràfica de l'Ebre (CHE). Això es deu a les intenses pluges registrades a la capçalera en els últims dies, principalment al País Basc i Navarra, que han fet que el pantà de Mequinensa, al Baix Cinca, estigui gairebé al 80% amb 1.077 hectòmetres cúbics emmagatzemats (té una capacitat per a 1.372) i Riba-roja al 96% amb més de 200 (en pot acollir 209). Fonts d'Endesa i de la CHE van confirmar que el primer embassament ha anat deixant anar entre 400 i 600 metres cúbics per segon per turbines des de fa dies, i Riba-roja i Flix també fan el mateix per poder garantir la capacitat als embassaments de cara a possibles avingudes en les properes setmanes. No obstant, van remarcar que aquesta és una operació normal. Aquesta situació beneficia especialment el curs mitjà del riu i el Delta de l'Ebre després de mesos de sequera. D'altra banda, tant la Pallaresa com la Ribagorçana han sortit de la situació d'alerta que arrossegaven des de fa mesos, encara que per un escàs marge, va indicar la CHE. Els de la Ribagorçana (Baserca, Escalles, Canelles i Santa Anna) emmagatzemen 378,9 hectòmetres cúbics, mentre que els de la Pallaresa (Sant Antoni, Terradets

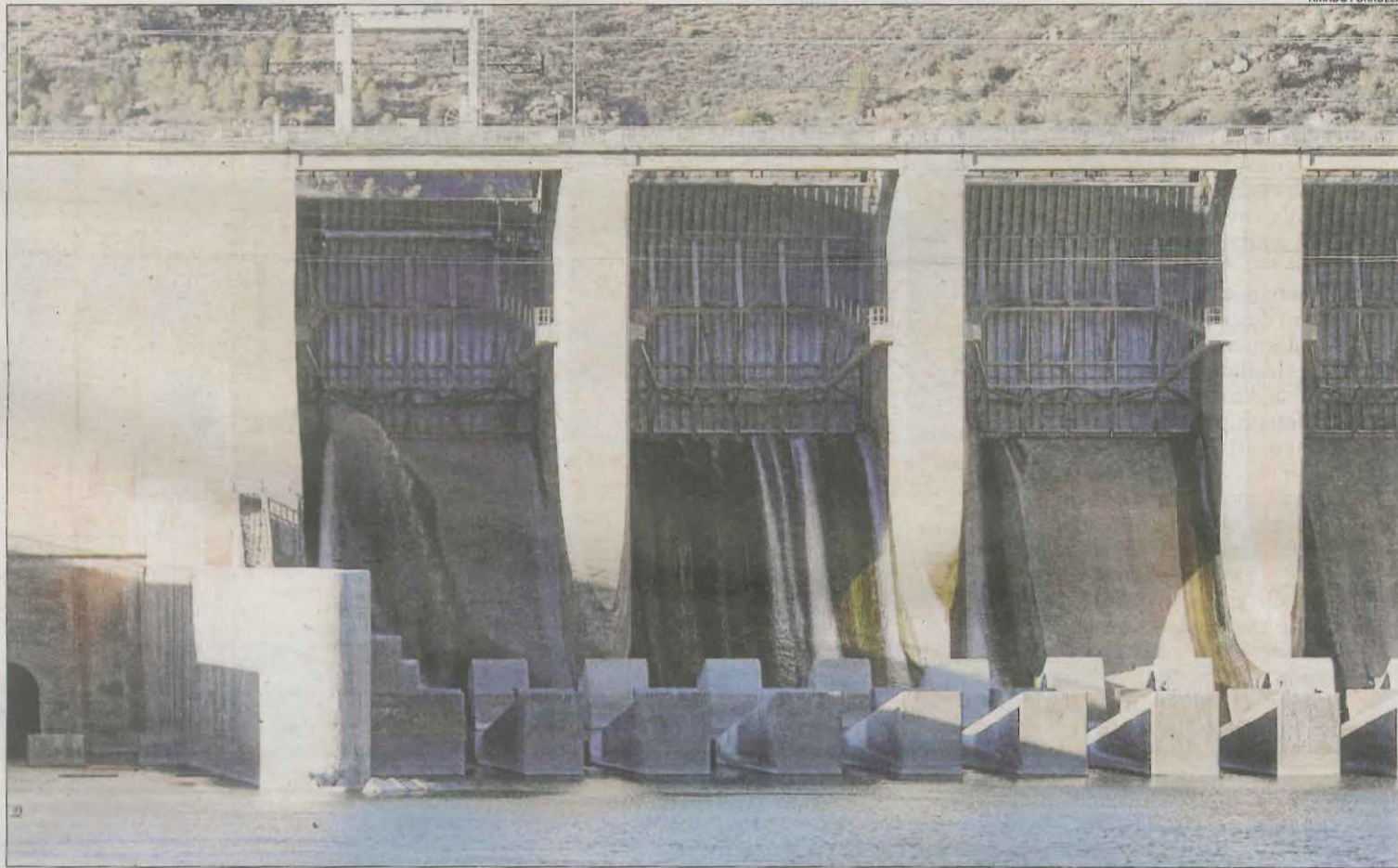

Les comportes del pantà de Riba-roja, en el curs baix de l'Ebre, que ahir continuava deixant anar aigua.

i Camarasa) n'acumulen 275. Pel que fa als pantans del Segre, Oliana i Rialb, sumen gairebé 150 hectòmetres cúbics a l'espera de comptabilitzar el cabal de les últimes pluges.

Per un altre costat, l'ajuntament de Montgai, a la Noguera, va informar que a partir d'ahir s'aplicaran restriccions a l'aigua

de boca. De fet, procedirà a tallar el subministrament entre les 10 de la nit i les 8 del matí per falta de aigua als dipòsits. L'alcalde del municipi, Jaume Gilabert, ho va atribuir a una mala gestió d'emmagatzematge i s'espera que el Canal d'Urgell reobri als proveïments per omplir-los de nou.

## Caldes de Boí, amb l'aigua assegurada per embotellar i més demanda que oferta

LA VALL DE BOÍ | L'aigua dels brolladors i fonts naturals de l'Alta Ribagorça continua brollant del subsol i no es veuen afectats per la sequera que arrossega la Noguera Ribagorçana (en fase de prealerta). Això ha permès a l'embotelladora Caldes de Boí tancar el 2023 amb una producció de 37 milions de litres d'aigua mineral sota la marca Font Foix. El director gerent de Caldes de Boí, Walter Conde, va assegurar que tant a la Font de Bou com a la Font de Boix l'aigua brolla amb normalitat i en el cas d'aquesta última, amb una mineralització molt feble, que ha permès incrementar el nombre de clients interessats per aquest producte. "L'envasament de Font de Boix ha crescut de manera exponencial, i ha desbancat

l'aigua envasada de Boí, que suposava un 2 per cent de les vendes," va explicar. La firma va tancar l'any 2023 superant els sis milions d'euros en vendes. Segons Conde, l'aigua

### FONT DE BOIX

Destaca per l'aigua de mineralització molt feble, la qual cosa ha comportat un creixent interès

mineral de la Font de Boix és molt baixa en mineralització i la demanda és cada any més alta. "Actualment no podem atendre més clients pel nombre de vendes. No en podem agafar més", va dir. La firma ocupa actualment un total de catorze persones.



Isona alerta que els llacs de Basturs s'assequen ■ La sequera està assecant els llacs naturals de Basturs, ja que la falta de pluja afecta directament la veta d'aigua subterrània que els alimenta. També s'han eixugat pous que proveeixen diversos nuclis, cosa que obliga a portar l'aigua en cisternes.



## METEOROLOGIA BALANÇ

# La Bonaigua, tancada per tercer dia i els termòmetres es desplomen

La matinada de diumenge a dilluns, la més freda de l'hivern al Pirineu || Tavascan estrena a la fi la campanya d'esquí i hi ha alerta per noves nevades demà

X. RODRÍGUEZ / I. FARNELL

LEIDA | El port de la Bonaigua (C-28) continuava ahir tancat per tercer dia consecutiu a causa del risc d'allaus després del temporal que ha deixat més d'un metre de neu al Pirineu. Des del Centre de Lauegi del Conselh Generau d'Aran van explicar que van dur a terme accions per al control d'allaus, encara que no en van provocar cap. Tanmateix, sí que es van veure alguns moviments a la capa nival generats de forma natural. Van avançar que avui tornaran a analitzar l'estat de la neu.

D'altra banda, els termòmetres es van desplomar i la matinada de diumenge a dilluns va ser la més freda al Pirineu en el que portem d'hivern, segons el Servei Meteorològic de Catalunya (Meteocat). En aquest sentit, es van registrar 13,9 graus sota zero a Espot i 13,6 negatius a Salòria, al Pallars Sobirà. La sensació tèrmica va arribar a assolir els -27 graus en punts com el pic de l'Orri.

Les últimes nevades han permès a Tavascan estrenar a la fi la temporada d'esquí. Ahir va posar en marxa els circuits d'esquí nòrdic i a mitjans de setmana obrirà les pistes d'alpí. El fort

## FRED A CLASSE

Alumnes de l'Institut d'Aran denuncien fred a les aules al no encendre's la calefacció el cap de setmana

vent, amb ratxes de fins a 77,4 quilòmetres per hora al Sobirà, va obligar a tancar la zona alta de Port Ainé.

D'altra banda, Protecció Civil ha posat en prealerta el pla Neucat davant de la previsió d'un nou front que demà podria provocar nevades a la Noguera, la Segarra, el Solsonès, el Pallars Jussà i l'Alt Urgell. Per a demà també s'esperen pluges al pla de Lleida.

En un altre ordre, estudiants de l'Institut d'Aran van tornar a denunciar que a primera hora d'ahir estaven a 6,7 graus a les aules, la qual cosa dificultava atendre les classes. La directora del centre, Carme Roy, va explicar que no es va posar en marxa la calefacció el cap de setmana al desconnectar-se l'interruptor general i això va provocar que a primera hora l'institut estigués "gèlid". No obstant, va afegir que durant el matí es va normalitzar la situació. La Generalitat preveu invertir més de 100.000 euros en el sistema de calefacció.

## DADES I CLAUS

**-27**

SENSACIÓ TÈRMICA

Les temperatures van assolir ahir els -13,9 graus a Espot, encara que la sensació tèrmica va arribar als -27 al pic de l'Orri.

**77,4**

QUILÒMETRES PER HORA

El fort vent, amb ratxes de fins a 77,4 quilòmetres per hora al Sobirà, va obligar a tancar la zona alta de Port Ainé.

## Més nevades

Per a demà es preveuen nevades en cotes superiors als set-cents metres i que podrien arribar a la Segarra i a la Noguera. Protecció Civil té activada la prealerta del pla Neucat. També s'esperen més precipitacions al pla de Lleida.



Una màquina llavanou treballant ahir al port de la Bonaigua.



Imatge d'esquiadors a Espot diumenge.

## SUBVENCIONS

### Lleida rep els primers 3,3 milions dels fons nuclears

Per a 19 municipis del Segrià i les Garrigues

LEIDA | La Generalitat ja ha pagat a dinou municipis del Segrià i les Garrigues els primers 3,32 milions d'euros dels fons de transició nuclear. Es tracta de les ajudes dirigides a les localitats que es troben a la zona d'afectació del pla d'emergència nuclear Penta (que també inclou el Camp de Tarragona). Aquests fons serviran per finançar projectes de transició energètica, promoció econòmica i generació de llocs de treball a les zones afectades pel tancament de les nuclears.

Les dinou poblacions de Lleida que es beneficiaran d'aquestes ajudes són Aitona, Juncosa, l'Albagés, Llardecans, Alcanó, Maials, Almatret, la Pobla de Cérvoles, Bellaguarda, Sarroca de Lleida, Bovera, Seròs, el Cogul, el Soleràs, la Granadella, els Torms, la Granja d'Escarp, Torrebesses i Granyena de les Garrigues.

### Balaguer millora dos places al centre

BALAGUER | Balaguer invertirà 518.000 euros en la millora i adequació de la plaça Sant Salvador i del Jutge. Les obres compten amb una subvenció del Puosc de 250.000 euros. El projecte preveu la reforma del paviment i de l'enllumenat públic. També s'habilitarà una xarxa de desaigüe pluvial amb una connexió directa al riu Segre. Les obres han d'estar el juny d'aquest any.

### Rosselló amplia la zona de pàrquing escolar

ROSSELLÓ | L'ajuntament del municipi de Rosselló ha ampliat la zona d'aparcament escolar entre l'Escola Bressol Pas a Pas i el col·legi La Rosella. Aquests treballs han costat 10.000 euros i han d'augmentar la seguretat a la zona que hi ha entre els dos centres.

### Montoliu canvia l'enllumenat públic

MONTOLIU | Montoliu ha licitat les dos actuacions finançades pel programa DUS5000. Es tracta del canvi de l'enllumenat públic per un import de 126.000 euros i la instal·lació de panells solars d'autoconsum col·lectiu per un import de 41.250 euros.



LA SEU D'URGELL	
Ajuntament.....	973 35 00 10
Ambulàncies A.U.....	973 36 02 66
Hospital.....	973 35 00 50
Mossos d'Esquadra.....	973 35 72 00
Bombers.....	973 35 00 84
Guàrdia Civil.....	973 35 00 81
Polícia Municipal.....	973 35 04 26

Polícia Nacional.....	973 35 09 25
Polícia Nacional Frontera.....	973 35 16 66
OLIANA	
Ajuntament.....	973 47 00 35
Bombers.....	973 47 00 80
CAP.....	973 46 30 22
ORGANYA	
Ajuntament.....	973 38 30 07

Bombers.....	973 38 21 80
PERAMOLA	
Ajuntament.....	973 47 02 63
COLL DE NARGÓ	
Ajuntament.....	973 38 30 48
Bombers.....	973 38 35 80
BELLVER DE Cerdanya	
Ajuntament.....	973 51 00 16

CAP.....	973 51 03 15
LLES DE CERDANYA	
Ajuntament.....	973 51 50 47
Consultori mèdic.....	973 51 51 32
PRULLANS DE CERDANYA	
Ajuntament.....	973 51 02 55
PRATS I SANSOR	
Ajuntament.....	972 89 05 94

MONTELLÀ I MARTINET	
Ajuntament.....	973 51 50 12
RIU DE CERDANYA	
Ajuntament.....	973 51 07 00
ANDORRA LA VELLA	
Comú.....	(+376) 875 700
Hospital.....	(+376) 871 000
Polícia.....	(+376) 872 000

## INFRASTRUCTURES MOBILITAT

# El vol entre la Seu d'Urgell i Palma s'atura a Alguaire per repostar

El segon dia de la ruta, i va arribar a les Balears aproximadament amb 1 hora de retard

X. RODRÍGUEZ / M. MOLINA

LA SEU | El vol que diumenge a la tarda va partir de l'aeroport d'Andorra-la Seu cap a Palma va fer una parada a Alguaire per repostar. Aquest era el segon dia d'operativa de la nova ruta que ofereix Air Nostrum, que es va estrenar el divendres de la setmana passada. La incidència va provocar que els passatgers arribessin a les Balears amb aproximadament una hora de retard (el trajecte dura inicialment una hora i quinze minuts).

Fons pròximes van explicar ahir que els avions de passatgers que operen a l'aeroport de la Seu porten habitualment el combustible necessari tant per al vol d'anada com per al de tornada. Van assenyalar que al recinte de l'Alt Urgell poden repostar totes les aeronaus d'aviació corporativa. Tanmateix, no poden fer-ho els avions regionals d'Air Nostrum.

Les mateixes fonts van assenyalar que aquests últims necessiten una màquina diferent, encara que "no és necessària" per als trajectes actuals de Madrid i Palma, per la qual cosa es desconeix la causa per la qual l'aparell no tenia prou



L'arribada del primer avió de Palma a la Seu divendres passat.

### AERONAUS

L'aviació corporativa es pot proveir a l'Alt Urgell, però els avions d'Air Nostrum no

combustible per anar del Pirineu a les Balears. Fons d'Air Nostrum es van limitar a indicar que la parada a Lleida va ser per "raons tècniques". El secretari d'Estat de Transició

Energètica, Transports i Mobilitat del Govern d'Andorra, David Forné, va apuntar que "esperem que no torni a passar", segons va informar el *Diari d'Andorra*.

L'estrena de la ruta entre la Seu i Palma ha provocat polèmica, perquè l'alcalde de Vielha i vicepresident del Patronat de Turisme de la Diputació, Juan Antonio Serrano, va carregar contra la inversió de la Generalitat en l'aeroport (vegeu el desglossament).

## Talarn es desmarca de Serrano i diu que l'aeroport és vital per a Lleida

El president de la Diputació, Joan Talarn (ERC), es va desmarcar ahir de les declaracions del vicepresident del Patronat de Turisme (UA), Juan Antonio Serrano, que dissabte va assegurar que "és inconcebible que la Generalitat pagui un aeroport que només porta turistes a Andorra", amb referència al de la Seu. Va indicar que les declaracions les va fer com a alcalde de Vielha ja que la Diputació "no entra en conflictes territorials. Per a nosaltres qualsevol inversió en el territori és important i en el cas de l'aeroport allà ens trobaran perquè tiri endavant" ja que és una font de recursos. Per la seua part, Rosa Maria Perelló, responsable de Junts en l'oposició de la corporació provincial, exigeix que la Diputació rectifiqui el vicepresident.

## MOBILITAT

### Talls de trànsit a la capital de l'Alt Urgell

LA SEU | L'ajuntament de la Seu va informar ahir que a partir d'avui quedarà tancada la circulació de vehicles per davant del parc de Bombers del municipi a causa de les obres que es duen a terme a la zona del sector Sud-1, on està previst que es construeixin dos superfícies comercials i el nou hospital.

Així mateix, l'accés als horts de la partida de Sant Ermengol i de l'Illa, així com a la pista de pràctiques de conduir, s'haurà de fer per la Palanca en direcció al Parc del Segre.

## INFRASTRUCTURES

### Fins a 446.000 € per a camins de la Cerdanya

LLEIDA | La conselleria de Territori destinarà 446.000 euros a la millora de camins municipals de la Cerdanya, en el marc de la convocatòria d'ajudes destinades als consells comarcals del Pirineu i al Conselh General d'Aran per al manteniment d'aquestes infraestructures. A Lleida, l'Alta Ribagorça obtindrà 322.000 euros; en ajudes; l'Alt Urgell, 970.000; la Val d'Aran, 299.000; el Pallars Jussà, 821.500; el Pallars Sobirà, 667.500, i el Solsonès, 832.000.

## MUNICIPIIS PROJECTES

# Canvis urbanístics a la capital de l'Alt Urgell per a més sòl industrial

A la zona de l'antic Càmping Envalira

C. SANS

LA SEU | La Seu avança en la tramitació urbanística per poder disposar de més sòl industrial. L'últim ple del 2023 va aprovar per unanimitat l'estudi previ de la modificació del Pla General d'Ordenació Urbana (PGOU). Aquest canvi correspon a la parcel·la on estava situat l'antic Càmping Envalira, a l'entrada oest de

la capital de l'Alt Urgell. La modificació afecta també els terrenys adjacents, situats al costat de l'Eix Pirinenc (N-260) i pròxims a la rotonda que enllaça amb la carretera N-145 cap a Andorra.

L'àrea compta amb una superfície de 13 hectàrees i una vegada estigui a punt la tramitació urbanística passaran a ser sòl industrial perquè noves empreses puguin establir-se a la ciutat. A començaments del 2023 l'ajuntament va suspendre les llicències i els tràmits urbanístics de la zona.

L'alcalde, Joan Barrera, va apostar per crear sòl industrial "per donar resposta a la demanda existent d'empreses de



Imatge d'arxiu del polígon La Seu.

la ciutat i de fora". La superfície industrial del municipi, que es concentra entre els polígons Lleteries i La Seu, està esgotada des de fa temps. Des de l'oposició, Jordi Fàbrega (Junts) va destacar la importància de desenvolupar la zona "perquè falta sòl industrial". Francesc Viaplana (ERC) va insistir que el nou polígon permetrà "créixer a les empreses

existents i que se n'instal·lin altres de noves". Núria Valls (CUP) va demanar que a la zona se li doni "un ús industrial i no comercial".

El càmping Envalira havia estat fa dècades un dels centres neuràlgics de la ciutat. El recinte es va tancar amb la previsió de construir habitatges, però el projecte no va arribar mai a executar-se.

## MUNICIPIIS

### Baranes de seguretat a Montferrer

MONTFERRER I CASTELLBÒ |

L'ajuntament de Montferrer instal·larà 606 metres lineals de baranes de seguretat als nuclis d'Aravell, Bellesstar i Montferrer. Aquests treballs compten amb una inversió de 98.473 euros i contempla la instal·lació d'aquestes baranes de fusta de més d'un metre d'alt en carrers amb un gran desnivell. L'alcalde de la localitat, Albert Marquet, va afegir que les actuals han quedat obsoletes i que l'actuació s'inclou en els ajuts del pla d'obres i serveis.

## PETICIONS

L'ajuntament vol donar resposta a la demanda "d'empreses del municipi i de fora"



# ESPORTS

www.segre.com/esports

**25** Futbol. Mor als 78 anys Beckenbauer, Pilota d'Or i campió del món.

**26** Futbol. Toni Vicente deixa el Lleida després d'onze campanyes i fitxarà pel Mollerussa.



ESQUÍ DE MUNTANYA CAMPIONAT D'EUROPA

## Sellés, campiona europea

L'esquiadora de Lles de Cerdanya inaugura el campionat continental amb l'or U18 en la prova reina, la Individual || Va marcar un temps que li hauria donat el bronze en la categoria U20

X. PUJOL/AGÈNCIES

LLEIDA/FLAINE | La lleidatana Laia Sellés no podia tenir un millor començament d'any. La jove esquiadora de Lles de Cerdanya va inaugurar ahir el Campionat d'Europa d'esquí de muntanya a la localitat francesa de Flaine proclamant-se campiona continental U18 de la prova reina, la Individual Race, allargant així el seu gran palmarès internacional malgrat la seua curta edat, 17 anys. L'any passat al Mundial disputat a Boí Taüll, Sellés ja es va proclamar campiona de l'esprint i va ser plata a la Vertical i la Individual Race, a més dels tres ors que va conquerir al Festival Olímpic de la Joventut Europea (FOJE) que es va celebrar a Itàlia.

La primera jornada del certamen, que durarà fins divendres, va quedar alterada a causa de les precipitacions d'última hora que van obligar l'organització a variar el recorregut per raons de seguretat. Les categories U18 i U20 femenines completaven un recorregut que acumulava 820 metres positius sobre un itinerari que dibuixava tres ascensos, dos descensos i un tram a peu amb els esquís a la motxilla.

Laia Sellés va regnar amb solvència en una prova individual en la qual no va tenir rival, i va aturar el crono en 1:02:21.64. Ni les baixes temperatures, ni la boira que cobria gran part del recorregut de Flaine ni l'amigdalitis que l'havia afectat la setmana anterior no van afectar l'esquiadora de Lles de Cerdanya, que en aquests campionats participarà també en l'Esprint i en la Vertical. El seu entrenador, el també esquiador Marc Pinsach, va valorar el treball de la seua pupil·la. "Estava en disposició d'optar a medalla perquè l'hem vist entrenar-se, hem vist la seua evolució i realment el seu rendiment és molt bo, però d'aquí a dir que anava a guanyar la medalla hi ha una tirada i cal competir", va assenyalar, per afegir: "En aquestes categories de formació prefereixo mirar com ha competit que les diferències. El més rellevant de la carrera és que s'ho ha passat bé, ha gaudit competint i del recorregut, si això l'ha portat a ser primera amb una diferència important està bé, però el segon és una conseqüència del primer."

Cap rival es va atansar als temps de la lleidatana. En el seu



Laia Sellés, al centre del podi de la categoria U18, flanquejada per les italianes Melissa Bertolina i Martina Scola.



L'esquiadora de Lles va gaudir durant tot el recorregut.

primer descens ja va obrir buit amb els seus rivals i en l'equador de la prova gaudia de 29 segons d'avantatge sobre la també lleidatana Aina Garreta, de la Pobra de Segur, i gairebé un minut sobre la italiana Martina Scola. En la segona part del recorregut, Sellés va augmentar encara més el seu avantatge per aconseguir la victòria amb un temps d'1:02:21.64, un registre que li hauria donat la medalla de bronze si hagués competit en la categoria sub-20. Va superar per un marge de gairebé 5 minuts i mig la italiana Melissa Bertolina, mentre que la també

transalpina Scola va completar el podi amb gairebé sis minuts de retard. Garreta no va poder aguantar el ritme de les italianes i es va desfonar al final, entrant en meta en una més que meritòria cinquena posició.

### Categoria masculina

En la categoria masculina també hi va haver representació lleidatana amb Marc Ràdua. El de la Pobra va acabar vint-i-unè en U23 i el 45 absolut (1:26:24.04). Avui hi ha jornada de descans i la competició es reprendrà demà amb la disputa de la prova vertical.

### L'APUNT

#### "El primer objectiu és gaudir"

■ "Estic molt contenta amb la carrera, en què he anat de menys a més, mantenint una cadència forta però constant tota l'estona. Estic molt contenta perquè al final he complert", manifestava la jove lleidatana poc després de tra-

vessar la meta com a campiona. "Estava centrada a fer-ho el millor possible, a baixar i pujar com jo volia i fer les transicions impecables. Al final ho he aconseguit, però el meu primer objectiu és disfrutar", va afegir.