

ERC

“ERC garanteix la defensa dels avanços feministes”

“Davant de la dreta i la ultradreta i una esquerra acomplexada que va amb el fre de mà” || Alerta d’una “onada reaccionària”

TREMP | Candidates d’Esquerra al Congrés i al Senat per Lleida i l’Alt Pirineu i Aran van defensar ahir dissabte a Tremp la lluita feminista i la igualtat efectiva entre totes les persones, “especialment a les zones rurals, on es pateix una doble discriminació”, va afirmar Carme Lostao, candidata republicana al Senat. “L’onada reaccionària a l’Estat espanyol amenaça tots els nostres drets i especialment els de les dones, les persones LGTBI i de tots els col·lectius que han patit una violència estructural”, va afegir Alidé Sans, número dos de la candidatura al Congrés.

Per la seua banda, Sara Bailac, candidata a la cambra del Senat, va reivindicar ERC com a “garantia de continuar defensant a Madrid els avanços feministes, davant d’una dreta i ultradreta que ens neguen el dret a decidir sobre el nostre propi cos, els nostres drets sexuals reproductius i que volen retornar al passat. Però també davant d’una esquerra acomplexada, que va amb el fre de mà posat, que ens diu que les feministes incomodem i que volem anar massa lluny.” “Esquerra Republicana és la garantia de continuar defensant a Madrid els avanços feministes”, va subratllar Bailac.

Així mateix, les candidates republicanes van visitar l’Ateneu del Pallars, recuperat a tra-



ERC va fer campanya ahir a Tremp.

vés d’una campanya popular per recaptar fons sense recórrer a finançament bancari en un immoble espoliat pel franquisme (l’antic teatre La Lira de Tremp) i que ara pretén ser un punt neuràlgic cultural de la comarca.

A més a més, tenien previst reunir-se a Esterrí d’Aneu amb el seu alcalde, Pere Ticó, i també visitar la setzena edició del festival d’arts escèniques Esbaoilat, que se celebra en aquesta localitat (més informació a la pàgina 49).

JUNTS

JUNTS PER CATALUNYA LLEIDA



Gavín i Turull, amb alcaldes de Junts i Impulsem ahir a Alcarràs.

Gavín demanarà traspasar les estacions de tren als ajuntaments

ALCARRÀS | Els candidats de Junts al Congrés dels Diputats i al Senat per Lleida, Isidre Gavín i Mayte Rivero, van denunciar ahir “el menyspreu de l’Estat cap a les infraestructures ferroviàries de Ponent” i van prometre reclamar el traspàs de les línies ferroviàries a la Generalitat i de les estacions als ajuntaments. Així ho van assegurar durant un viatge a Balaguer, que van fer amb tren de la línia Lleida-la Pobla. En aquest sentit, Gavín va dir que aquesta era “una línia que l’Estat volia tancar i que va rescatar la Generalitat, i és l’evidència que, quan es gestiona des de Catalunya, el servei és de qualitat”.

Per la seua part, Rivero va lamentar que Lleida “és un dels territoris més maltractats” en instal·lacions ferroviàries i que “necessitem inversions,

no caritat amb bitllets gratuïts”. Gavín i Rivero també van prometre que demanaran “lluitar pel traspàs total” de la línia Lleida-Cervera-Manresa “perquè les estacions es traspassin als ajuntaments i es facin les inversions necessàries abans del traspàs total d’aquesta línia”.

Més tard, els dos candidats van participar en un dinar de germanor amb els alcaldes de Junts per Catalunya i Impulsem a la província, que es va celebrar a Alcarràs i a la qual va assistir el secretari general del partit, Jordi Turull. Aquest va remarcar que, malgrat que la seua formació “ha tingut molts pactes polítics en contra, som els que tenim més alcaldes i consells comarcals” i que “per defensar Catalunya i la seua gent només estem nosaltres”.

PSC



Mínguez demana el vot a Cambrils per frenar “el pacte tenebrós Vox-PP”

CAMBRILS | Les caps de llista del PSC al Congrés per Lleida i Tarragona, Montse Mínguez i Valle Mellado, respectivament, van fer ahir campanya a Cambrils.

Van demanar “una mobilització històrica a les urnes i una concentració del vot en el PSC per a garantir quatre anys més de govern de progrés i tallar el

pas al pacte tenebrós del tàndem Vox-PP”. “Els socialistes tenim una motxilla carregada de bona gestió”, va argumentar Mínguez.

VOT PER CORREU

AMADO FORROLLA



Crespín va visitar l’oficina de Correus del carrer Segòvia, a Lleida.

Les oficines de Correus, obertes per facilitar el vot postal

LLEIDA | Correus va obrir ahir les oficines de les capitals de comarca lleidatanes i altres localitats per facilitar el vot per correu per a les generals del 23-J, i avui està previst que obrin de 9.00 a 14.00 hores les de la rambla Ferran i el car-

rer Segòvia de la capital del Segrià. L’últim dia estipulat per votar per correu és el dijous 20.

El subdelegat del Govern central a Lleida, José Crespín, va visitar ahir les instal·lacions del carrer Segòvia.

ENERGIA POLÈMICA

Marxa lenta de més de cent cotxes contra una línia elèctrica que travessaria l'Horta

La plataforma Lleida contra la MAT denuncia que la Generalitat no ha atès cap de les al·legacions que va presentar a aquest projecte || Exigeix que hi hagi polítiques energètiques equilibrades per al territori

S. COSTA D.

LLEIDA | Més d'un centenar de vehicles van participar ahir al migdia en una marxa lenta pels carrers de la ciutat per protestar contra la implantació d'una línia elèctrica d'alta tensió que creuaria part de l'Horta i Magraners. La protesta la va organitzar la plataforma Lleida contra la MAT, en la qual també es va demanar tant a la Generalitat com a l'Estat que apliquin polítiques energètiques sostenibles i equilibrades per al territori. És que aquesta marxa lenta es va fer de forma simultània en nou municipis més, entre els quals Tremp i Tarragona (vegeu el desglossament), que estan tenint problemes amb la implantació de línies elèctriques procedents de parcs solars.

La de Lleida procediria d'un d'Alcarràs que està impulsant l'empresa Rascon Solar i creuaria l'Horta fins a arribar a la subestació de Magraners. Des d'un primer moment la plataforma, els veïns de l'Horta i l'ajuntament han demanat aprofitar infraestructures ja existents i soterrar la majoria de trams de la línia al seu pas pel terme municipal per causar la menor afectació possible, així com que passi lluny de zones poblades. No obstant, al maig la Generalitat va publicar una nova versió del pla en el qual la línia passaria a pocs metres de blocs de pisos de Magraners i una trentena de cases de l'Horta.

La marxa va sortir del carrer Marie Curie, a Copa d'Or, i va passar pel pont de l'Ll-11, el dels instituts, el passeig de Ronda, plaça Europa, Baró de Maials i el pont de Pardinyes. Abans es va llegir un manifest en el qual el portaveu de la plataforma, Adrià Drago, va remarcar que "som els primers defensors de les energies renovables, però cal fer les coses bé, no un nyap històric", i que les polítiques actuals "destrossen el Segrià i les seues activitats agrícoles" i va insistir en la proposta que van fer d'aprofitar la subestació elèctrica que hi ha a Montagut perquè la línia no passi per l'Horta. "Les línies estaran a entre deu i cinquanta metres de les nostres cases, ho veiem una gran injustícia", va lamentar Drago. A la protesta van assistir membres de la Federació d'Associacions de Veïns i representants del Partit Popular, Esquerra i Junts per Catalunya.



La marxa lenta va recórrer tota la ciutat generant problemes de trànsit en diversos punts com l'avinguda de l'Exèrcit o la plaça Europa.

PROTESTA SIMULTÀNIA EN DEU MUNICIPIS



La concentració a Tremp la va fer la plataforma No a la MAT Valsalada-LaLuenga-Isona.

Concentració al passeig del Vall de Tremp amb més de cinquanta persones

■ A la mateixa hora que sortia la marxa lenta de Lleida mig centenar de persones es van concentrar al passeig del Vall de Tremp per protestar contra la implantació d'una altra línia elèctrica que passaria pel seu terme municipal. També hi va haver protestes a Barcelona, Tarragona, Igualada, Tortosa, Tremuja (Osca), Luceni (Saragossa), Quintana de Martín Galíndez (Burgos) i Lucainena de las Torres (Almeria), que es van convocar per la Xarxa de Suport Mutu als Megaprojectes Energètics. A la de Tremp van assistir representants d'ERC i CUP.

AMADO FORROLLA

PLATAFORMA NO A LA MAT VALSALADA-LALUENGA-ISONA

FAUNA GRANS DEPREDADORS

La població d'ossos al Pirineu supera els 80 exemplars al nàixer almenys sis cadells

Una xifra inèdita des de mitjans del segle XX que confirma el creixement sostingut d'aquesta espècie || Detecten cinc osses amb cries en territori francès i el nombre de naixements encara pot créixer

R.R.
| LLEIDA | La població d'ossos al Pirineu ha superat el llindar dels vuitanta exemplars, una xifra inèdita des de mitjans del segle XX, amb el naixement aquest any d'almenys sis nous cadells d'os que se sumen als 76 comptabilitzats l'any 2022. Així es desprèn de les dades publicades ahir per l'Oficina Francesa de Biodiversitat, un organisme governamental que ha confirmat un total de cinc femelles amb cries en territori gal. Gairebé totes han estat vistes a prop de la frontera amb la comarca del Pallars Sobirà.

Exemple d'això són les dos osses amb cries albirades al municipi francès de Seix, limítrof amb la frontera lleidatana. Una va ser vista el maig i el juny acompanyada de dos cadells d'os. L'altra només en tenia un. Unes altres dos femelles amb un cadell cada una es van trobar a començaments d'aquest mes a Ustou, també al límit fronterer amb Lleida. En tots els casos, els responsables del seguiment d'aquesta espècie a França van recollir material genètic sobre el terreny per poder analitzar-lo i provar d'identificar d'aquesta manera cadascuna de les cries en el futur.

L'última ossa albirada amb un cadell d'os és la femella Sorita, un exemplar d'origen eslovè que el govern francès va alliberar al Pirineu l'any 2018 per reforçar la població occidental d'ossos a la serralada. Va ser trobada amb la seua cria a la zona de la

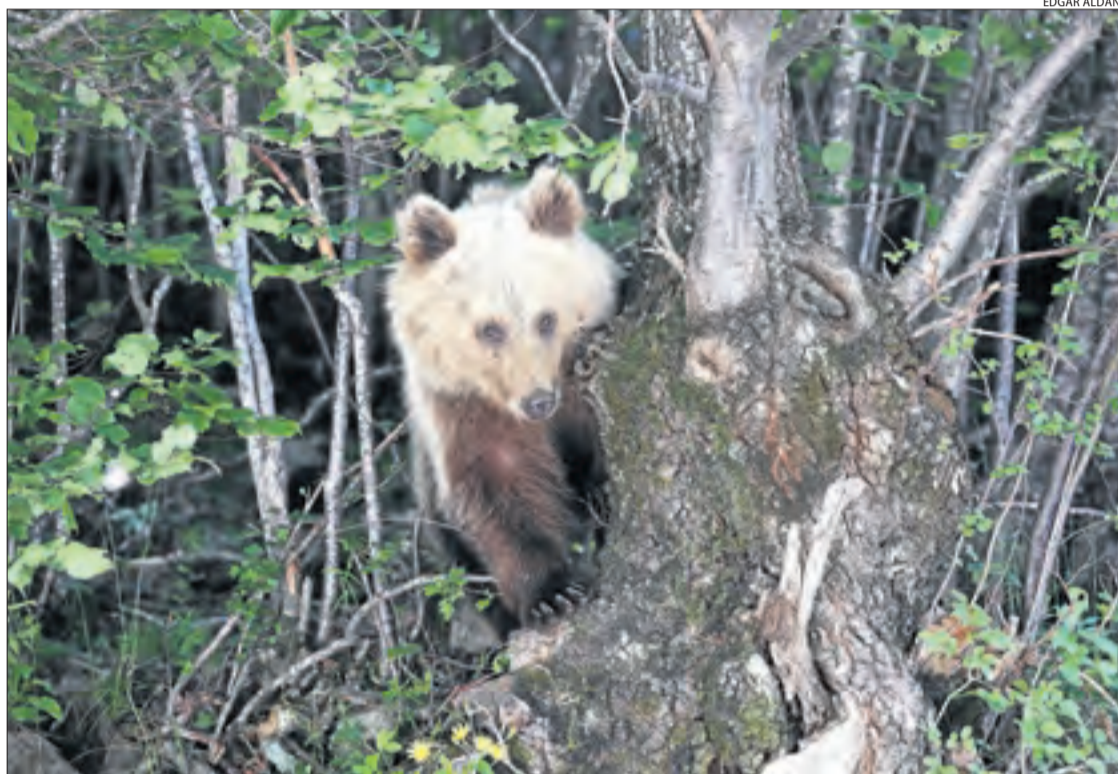

EDGAR ALDANA

L'os jove que freqüentava la carretera del port de la Bonaigua el mes de juny passat.

TRES CADELLS A LLEIDA

Una femella amb tres cadells d'os va ser filmada a Lladorre a finals del mes de maig passat

vall d'Ossau, més allunyada del Pirineu lleidatà que les altres osses albirades aquest estiu i més pròxima a la frontera amb Aragó.

Aquests sis nous naixements

confirmen el creixement sostingut de la població d'ossos bruns des de l'inici del programa de reintroduccions ara fa més d'un quart de segle, l'any 1996. El seu nombre encara pot augmentar a mesura que es donin nous albiraments al llarg de l'estiu.

Determinar el nombre total de nous ossos requerirà acabar la informació de les diferents administracions que participen en el seguiment d'aquesta espècie en els dos costats de la frontera, per determinar quan

es tracta de nous individus i quan d'una mateixa ossa amb les seues cries en diferents dates i llocs.

El mes de maig passat, un guarda de la reserva nacional de caça de l'Alt Pallars va filmar al municipi de Lladorre una femella amb tres cadells, els primers albirats aquest any a tota la serralada. Si es verifica que es tracta d'exemplars diferents dels albirats a terra francès, la població de total ossos s'elevaria almenys fins als 85 exemplars.

LES CLAUS

Creixement

■ La població d'ossos al Pirineu ha experimentat un creixement lent, però que ha sigut sostingut, des de l'inici dels programes de reintroducció l'any 1996.

Albiraments

■ L'Oficina Francesa de Biodiversitat va confirmar ahir el naixement de sis nous cadells d'os, fills de cinc osses diferents que han estat albirades des del mes de maig passat en territori francès. Quatre van ser vistes a Ustou i Seix, a prop de la frontera amb el Pallars Sobirà.

La Bonaigua

■ Els Agents Rurals van actuar en dos ocasions durant el mes de juny passat per poder foragitar un os jove que freqüentava la carretera del port de la Bonaigua. Van utilitzar el soroll de detonacions de cartutxos i impactes de bales de goma perquè d'aquesta manera eviti la presència humana.

Rebuig i judici pendent

■ L'augment de la població d'ossos i les últimes reintroduccions durant la dècada passada van revifar el moviment d'oposició a l'os al Pirineu. La mort per enverinament de l'os Cachou a la Val d'Aran espera judici després d'una resolució que va rebutjar invalidar el procés.

MUNICIPIS ESTACIONAMENT

Tremp limita el temps de la càrrega i descàrrega

| TREMP | La Policia Local de Tremp ha implementat un nou sistema de control de les zones de càrrega i descàrrega. L'ajuntament ha adequat aquestes zones d'estacionament segons les necessitats detectades quant a espai i demanda. Així, només podran ser utilitzades pels vehicles destinats al transport de mercaderies en l'horari que s'indica en els senyals. El límit de temps autoritzat per aparcar serà de trenta minuts i se-

rà necessari utilitzar un disc horari en el qual es mostrarà l'hora d'arribada. Els conductors d'aquests vehicles poden recollir els dispositius a l'ajuntament. En cas de no disposar del disc, s'haurà d'anotar l'hora manualment. D'altra banda, el consistori va explicar que la regulació, a més d'ordenar la mobilitat, també permet poder habilitar places d'estacionament per als veïns fora de l'horari de càrrega i descàrrega.

POLÍTICA ELS NOUS AJUNTAMENTS

Cervera vol atreure més empreses al polígon i superar els 10.000 veïns

ACN
| CERVERA | L'alcalde de Cervera, Jan Pomés (PSC), assegura que treballarà perquè el municipi superi els 10.000 habitants i avança que per a això serà necessari replantejar serveis i veure quin marge de millora hi ha. Segons Pomés, és necessari un canvi de perspectiva en general a tota la ciutat i adaptar-la a qüestions com els reptes de la digitalització, el model econòmic, el medi ambient i

el canvi climàtic. En aquest sentit, el primer edil posa el focus en la millora del polígon industrial, on considera que hi ha "deficiències heretades" de fa molts anys i espera que es puguin solucionar durant aquest mandat per afavorir la implantació de noves empreses. També vol millorar l'oferta d'habitatge perquè els joves que se n'han anat a viure a Barcelona puguin tornar. Una de les primeres reunions que va

mantenir Pomés va ser amb el cap de l'oposició a Igualada, Jordi Cuadras (PSC), per mirar d'impulsar un front comú que reivindicui la construcció de l'eix ferroviari que uneixi Cervera amb Martorell per Igualada. L'objectiu seria afavorir el transport de mercaderies amb tren i descongestionar els ports de Barcelona i Tarragona. El PSC compta amb cinc edils i governa a Cervera amb els tres regidors de Junts.

SEQUERA CONSEQÜÈNCIES

Allotjaments i restaurants a l'entorn de Canelles perden clients pel pantà buit

El baix nivell de l'embassament que impedeix navegar redueix també l'afluència de turistes a pobles com Àger i Viacamp || Mentre la Pallaresa guanya reserves per les pluges i permet el ràfting amb normalitat

X.R.

LLEIDA | La sequera ha buidat el pantà de Canelles d'activitat nàutica i això, al seu torn, ha restat clients a allotjaments i restaurants de la zona. La prolongada escassetat de pluges ha provocat que l'embassament, a la conca de la Noguera Ribagorçana, es trobi al 14,75% de la seua capacitat amb 100 hectòmetres cúbics, uns 170 menys que fa un any, segons les dades de la Confederació Hidrogràfica de l'Ebre (CHE).

El baix nivell del pantà ha provocat que algunes empreses que oferien activitats de navegació per l'embassament i el congost de Mont-rebei hagin optat per tancar (vegeu el desglossament). Per la seua banda, l'alcaldessa d'Àger, Mireia Burgués, va explicar que una firma "ha diversificat la seua activitat" i manté la navegació a la zona de Finestres, on sí que hi ha aigua, i també ofereix activitats als pantans de Cellers i Sant Antoni, al riu Noguera Pallaresa.

A Àger, la falta d'aigua a Canelles "ha fet molt mal" als negocis, encara que Burgués va apuntar que també hi podrien influir altres factors com la situació econòmica. Va afirmar que restaurants i allotjaments s'han vist afectats i va apuntar que "ara hauria d'estar tot ple i



JORDI ECHEVARRIA

L'embassament de Canelles vist des del pàrquing de la Pertusa divendres.

és buit". L'edil va assegurar que "si no plou gaire és difícil que el 2024 es pugui operar", malgrat que espera "que l'any que ve sigui més plujós". L'alcalde de Sant Esteve, Jordi Navarra, va explicar que "a Mont-rebei hi ha menys gent, però n'hi continua havent molta". Va apuntar que Canelles "és tan gran i està tan buit que ha de ploure i nevar

molt" per omplir-lo. El primer edil de Viacamp, Jorge Piqué, va afirmar que seran necessaris entre dos i tres anys amb bones pluviometries i nevades perquè el nivell de l'aigua sigui òptim. Va explicar que a la seua localitat, tant el restaurant com l'alberg tenen menys clients. No obstant, va assegurar que "el senderisme aguantarà".

D'altra banda, les pluges han fet augmentar les reserves d'aigua a la Noguera Pallaresa i el ràfting treballa "amb tota normalitat". El president de l'Associació d'Empreses d'Esports d'Aventura del Pallars Sobirà, Flòrido Dolcet, va apuntar que les precipitacions també han millorat la situació als barrancs i llacs.

"No sabem quan podrem tornar a navegar al pantà"

Algunes empreses que oferien activitats nàutiques a Canelles han hagut de tancar a causa del baix nivell de l'embassament. Enric Maestre, de Montsec Activa, va explicar que "no sabem quan podrem tornar", encara que va assenyalar que potser "cau una bona pluja o nevada i s'omple el pantà". Aquesta empresa només va obrir a l'abril. Des d'una altra firma que també ha parat l'activitat van explicar que "Canelles està sec" i van apostar per traslladar-se a l'embassament de Camarasa, encara que ens han fet fora. Van afirmar que la Generalitat només els va donar un permís per navegar per un tram "on no hi ha aigua". En aquest sentit, l'alcaldessa de Camarasa, Elisabet Lizaso, va dir que "no s'ha fet fora a ningú" i va destacar que el pantà acull una reserva de fauna amb espècies com l'àguila cuabarrada.



BIBLIOTECA DE SORT

Conxita Tarruell presenta el seu llibre a Sort

SORT | Conxita Tarruell va presentar divendres a Sort el seu llibre *Colòmbia i Mèxic. De la terra al cor*, que recull les vivències de l'autora i la seua amiga Rosa Pi en aquests països. L'obra inclou també quatre contes de Pi. L'acte va comptar també amb la participació del bibliotecari Rosendo Manrique.

L'Espluga Calba renova part de l'enllumenat públic

LESPLUGA CALBA | L'ajuntament de l'Espluga Calba ha aprovat el projecte per renovar l'enllumenat públic de l'avinguda Catalunya. Aquesta actuació compta amb un pressupost de 18.200 euros, aproximadament.

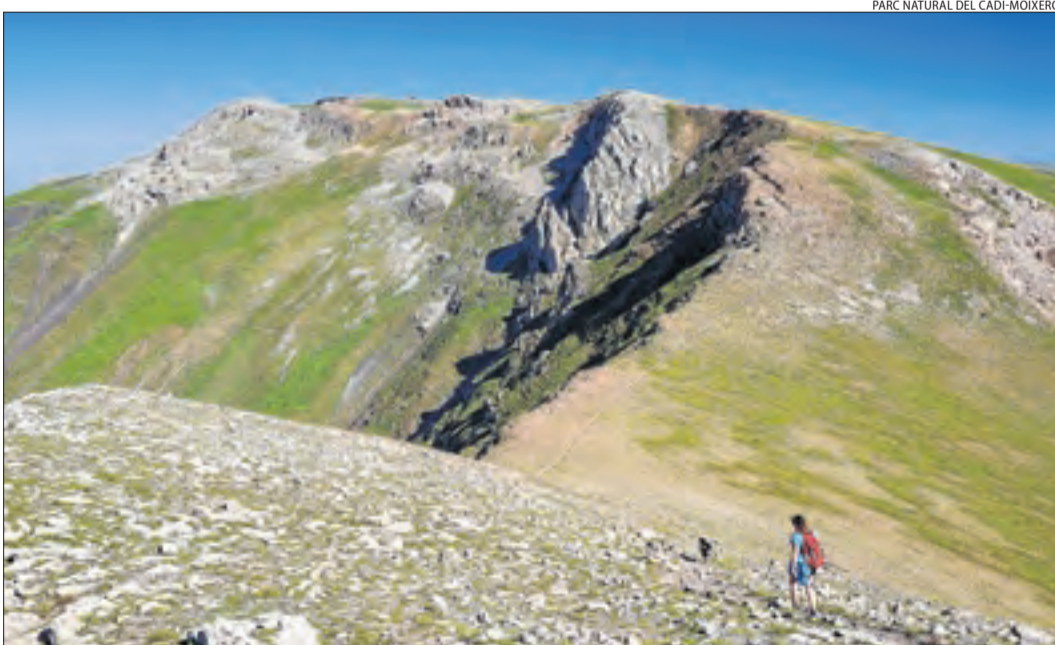

PARC NATURAL DEL CADÍ-MOIXERÓ

El Parc Natural del Cadí-Moixeró celebra el quaranta aniversari

BELLVER | Bellver va acollir ahir els actes de celebració del quaranta aniversari del Parc Natural del Cadí-Moixeró. Durant la jornada es van

oferir vols en globus, tallers i un vermut amb concert de l'Orquestrina Trama. Aquest espai natural engloba disset municipis, vuit dels quals de

Lleida: Alàs i Cerc, Cava, Josa i Tuixén, la Vansa i Fórnols, Gósol, Bellver de Cerdanya, Montellà i Martinet i Riu de Cerdanya.



TREMPE

Ajuntament..... 973 65 00 05
CAP Urgències..... 973 65 28 28
Hospital Comarcal del Pallars . 973 65 22 55

Creu Roja..... 973 65 10 00
Servei d'ambulàncies..... 904 10 81 08
Farmàcies Martínez . 973 65 00 32
..... Artigues . 973 65 01 38
Correos..... 973 65 03 09
Inem..... 973 65 07 65
Bombers..... 973 65 08 80
Urgències Mossos..... 112
Mossos d'Esquadra..... 973 65 88 00

SORT

Ajuntament..... 973 62 00 10
Creu Roja..... 973 62 01 64
Servei d'ambulàncies..... 904 10 71 07
Farmàcia T. Mallorqués . 973 62 00 65
Departament d'Agricultura, Ramaderia i Pesca de la Generalitat 973 62 08 04
Correos..... 973 62 02 41
Escola de Piragüisme..... 973 62 07 75

Jutjat de Pau..... 973 62 00 64
Bombers..... 973 62 00 80
Mossos d'Esquadra..... 973 65 88 85
EL PONT DE SUERT
Ajuntament..... 973 69 00 05
CAP..... 973 69 11 59
Creu Roja..... 649 80 53 05
Servei d'ambulàncies..... 902 45 09 02
Jutjat de Pau..... 973 69 00 77

Oficina turisme..... 973 69 06 40
Farmàcia Aguilà Borràs 973 69 01 08
Correos..... 973 69 03 05
C. de Recursos Pedagògics..... 973 69 03 43
Serv. d'Extensió Agrària..... 973 69 00 40
Societat de Pescadors 973 69 05 15
Bombers..... 973 69 00 80

TURISME NOVES TECNOLOGIES

12 endevinalles per descobrir Rialp

El municipi estrena una gimcana virtual per promocionar la seua cultura i donar a conèixer espais singulars || Està basada en la història del bandoler Matxicot

X.R.

I RIALP | Rialp va estrenar ahir una ruta per conèixer el municipi a través de dotze endevinalles que cal resoldre per poder avançar en el trajecte. Es tracta d'una gimcana virtual dirigida a les famílies i que està basada en la història del bandoler medieval Matxicot. El recorregut comença en un plafó informatiu que s'ha instal·lat al costat del pont del barranc de Sant Antoni i l'únic que es necessita per jugar és disposar d'un telèfon mòbil. L'alcalde, Gerard Sabarich, va explicar que Rialp és un "municipi molt turístic i molt familiar". També va destacar que aquesta ruta és "un complement per al turisme i per donar a conèixer la nostra cultura". Va apuntar que, a través del recorregut que proposen amb aquesta iniciativa, "vas aprenent sobre la història de Rialp i descobreixes llocs singulars". Sabarich va assenyalar que una empresa de Sort ha estat l'encarregada de dissenyar la ruta. Aquesta actuació ha suposat una inversió d'uns 5.000 euros, que s'han pagat a través de la taxa turística que recapta la Generalitat i que després reverteix als municipis per finançar projectes.

Propostes similars a Lleida

D'aquesta manera, Rialp s'afegeix a altres localitats de Lleida que també compten amb aquestes gimcanes digitals. És el cas de Les, Bossòst, Naut Aran o Alins. A l'Espluga Calba en va estrenar fa dos anys una app de realitat augmentada que permet conèixer el poble.



La inauguració de la ruta La decisió d'en Matxicot, ahir a Rialp.



El plafó informatiu que inicia el nou recorregut per conèixer el municipi.

CERTÀMENS

El Mostremp, amb setze curts a concurs

I TREMP | Tremp acollirà la mostra de cine rural del Pallars, el Mostremp, entre el 3 i el 6 d'agost. El festival portarà a la localitat una selecció de setze curtmetratges de temàtica rural a la secció oficial a concurs d'entre les 290 obres presentades. L'Associació d'Amics del Cinema de Tremp i l'ajuntament ja tenen a punt la programació, que inclourà també activitats als carrers. El certamen començarà amb una acció teatral, que anirà a càrrec de la companyia A Galet, i la projecció de la pel·lícula EO. L'Associació fotogràfica del Pallars organitzarà una exposició.

SERVEIS

El Jussà licita l'atenció a domicili

I TREMP | El consell comarcal del Pallars Jussà ha tret a concurs el servei d'ajuda a domicili a la comarca, que compta amb un pressupost de 835.000 euros. Aquest és un conjunt organitzat d'accions assistencials, socioeducatives, preventives i rehabilitadores que es duen a terme bàsicament a la llar de la persona o família. Aquesta iniciativa està dirigida a proporcionar atenció als veïns amb dificultats de desenvolupament o d'integració social o que tenen manca d'autonomia personal.

MUNICIPIS ACTIVITATS

Camps de treball i de futbol a la Vall de Boí

I LA VALL DE BOÍ | La Vall de Boí acull aquests dies un camp de treball del projecte Transcabanera, que està dedicat al condicionament de camins tradicionals. Aquesta iniciativa reuneix fins a una quinzena de joves que han centrat els seus esforços a refer murs de pedra d'aquestes vies tradicionals.

Els participants en el projecte també han treballat en la consolidació de talussos mi-

tjançant la utilització de sistemes basats en la naturalesa.

Paral·lelament, aquest municipi de l'Alta Ribagorça és la seu també del campus de futbol Xut al Cel, que està dirigit a entrenar joves porters. Des de l'ajuntament de la Vall de Boí van explicar ahir dissabte que aquesta és una iniciativa que té com a objectiu fomentar els valors de cohesió, equip, força i unió en l'àmbit de l'esport.



L'alcaldesa, Sònia Bruguera, amb els participants en el campus.

LIDERATGE

SARA SAMPEDRO*



Intel·ligència humana o més IA?

DES DEL Renaixement, gairebé tots els moviments filosòfics i culturals han ponderat el rol del pensament humà i el significat de les capacitats mentals com a úniques dels éssers humans. Aquesta afirmació no preval avui dia. Plató deia que ell es considerava intel·ligent perquè era conscient de la seua pròpia ignorància. Niccolò Machiavelli, Leonardo da Vinci i Thomas Moore van considerar les capacitats humanes de la raó i de la creativitat com a forces capaces de controlar i de refer el món.

Encara que el test de Binet es va fer servir originalment per descobrir les falles de la intel·ligència dels estudiants, aviat es va fer servir als Estats Units per classificar els alumnes com a més o menys capaços de tenir bons resultats a l'escola. Prenent com a mitjana el 100, un estudiant que assoleixi 131 seria col·locat en programa per a alumnes superdotats, mentre que un alumne amb una qualificació de 81 podria ser col·locat en una escola d'educació especial. Encara que es van tenir algunes objeccions en etiquetar els alumnes pels resultats d'un examen, el test d'intel·ligència (CI) es va convertir així en un estàndard nacional, i gradualment mundial. És així com va sorgir el concepte d'intel·ligència. Encara que, és suficient aquesta definició? Amb aquest sistema d'avaluació, tindria idèntica implicació obtenir la mateixa qualificació d'intel·ligència per a qualsevol persona.

El talent

És aquí on entrem a parlar d'un concepte molt més ampli que la intel·ligència: el talent. El talent pot definir-se com la capacitat que es té per a un acompliment excel·lent en una o diverses àrees. Així s'evidencia que el talent per la plasticitat del cervell es pot estimular a través de l'aprenentatge acadèmic, professional, vivencial i personal, fet fonamental que provocarà diversos canvis estructurals, mentals i neurolo-

gics, constants, importants i permanents.

D'altra banda, la intel·ligència artificial compta amb l'enorme capacitat dels algorismes per detectar aquest talent obrint el ventall amb la informació disponible sobre la idoneïtat de candidats per a un lloc de treball, partint de les etiquetes de selecció definides per l'empresa, fet que li permet incloure professionals que no eren al seu abast.

Aquesta magnitud de la intel·ligència artificial ve donada per la seua capacitat per al tractament massiu de dades que li permeten analitzar una quantitat ingent d'informació, establir patrons i en la seua aplicació per al talent, dibuixar perfils, en un tres i no res. Així, algunes empreses utilitzen aquestes potents eines per avaluar la idoneïtat dels candidats per a un lloc o altres decisions sobre la plantilla com salaris, promocions o assignació d'equips, basant-se en avaluacions de competències professionals, de rendiment i de capacitats emocionals.

Aleshores, si l'ésser humà té la capacitat de desenvolupar el seu talent i la intel·ligència artificial pot detectar-lo, fins i tot avaluar-lo i potenciar-lo, no hauríem d'anar de la mà?

Precisament una de les competències de lideratge determinants per a l'èxit és saber-se envoltar de persones amb un talent extraordinari per a l'acompliment de la seua funció i l'altra és l'eficiència, que en el context actual ve determinada pel desenvolupament de competències 4.0 per al coneixement i utilització d'eines que li permetin enfocar-se en aquelles activitats en les quals tingui més competència, delegant a aquestes eines tota tasca susceptible d'automatitzar-se.

Aleshores, com a líders, no hauríem de posar al nostre servei a la intel·ligència artificial perquè nosaltres, les nostres empreses i el talent dels nostres equips assoleixin els seus màxims resultats?

(*) ECONOMISTA I DOCTORANDA EN EDUCACIÓ SUPERIOR. CONSULTORA EN LIDERATGE EXECUTIU I DESENVOLUPAMENT DEL TALENT. CEO D'INGENIO, LEADERSHIP SCHOOL I DE L'EMPRESA EMERGENT EXECUTIVE HR TALENT.

RAMADERIA COMPENSACIONS

Ramaders de muntanya, sense indemnització per sequera

Critiquen la pòlissa i els 'peritatges' de pastures a través de fotos per satèl·lit || La comparació es fa amb anys de males produccions

LLEIDA | Els ramaders de muntanya denuncien que aquest any es queden, almenys de moment, sense cobrar indemnitzacions d'Agroseguro pels efectes de la sequera sobre les pastures. Es queixen del sistema basat en imatges de satèl·lit que, afirmen, no recull la realitat de la situació. L'Agrupació Espanyola d'Entitats Asseguradores de les Assegurances Agràries Combinades, per la seua part, explica que la comparació de les fotografies es fa amb els registrats en els últims deu anys, que han estat ja dolents quant a la generació de pastures al Pirineu. El president de la Federació d'Entitats Catalanes de Ramaders d'Oví i Cabrum, Xavier Rivera, va explicar que els mesuraments via satèl·lit efectuats per l'empresa Tragsa a l'abril han determinat que no han existit efectes per la sequera a les comarques del Pallars Jussà, el Pallars Sobirà i l'Alta Ribagorça. Així, els ramaders que han assegurat els seus animals no podran cobrar compensacions. Va afirmar que "no és la primera vegada que passa" i va considerar que és il·lògic que es neguin els efectes de la sequera. De fet, va recordar que el ministeri d'Agricultura i la conselleria d'Acció Climàtica han articulat mesures de suport als ramaders precisament per la falta de pastures i pel fet que el cost de



Ovelles pasturant en un prat afectat per la falta d'aigua.

PERITATGE

Les fotografies es comparen amb imatges dels últims 10 anys, també dolents per falta de pluja

l'alimentació dels animals s'ha disparat per la falta de pluges. Assegura que el cost d'alimentació en els mesos d'abril i maig ha arribat a triplicar-se per l'elevat preu del farratge.

El director territorial de zona de Catalunya d'Agroseguro, Xavier Joana, va admetre que la polèmica que envolta aquesta

assegurança, que no es perita sobre el terreny, sinó a través d'imatges per satèl·lit. Aquestes fotografies setmanals es comparen amb la mitjana dels últims deu anys per determinar si hi ha hagut danys per la sequera. El problema és que en aquesta última dècada els registres de pastures ja han estat molt dolents per escassetat de precipitacions. Joana va admetre les deficiències d'aquesta línia d'assegurança, però va assenyalar que s'hi han fet modificacions per intentar millorar l'adaptació a la realitat del sector sense que de moment sembli haver-se trobat una solució.

FINANCES

El patrimoni dels plans de pensions és de 84.000 milions

MADRID | El patrimoni dels plans de pensions es va elevar un 1,1% el mes de juny en termes relatius i 907 milions en termes absoluts, fins a situar-se en els 83.956 milions, segons les dades aportades per Inverco. La patronal assenyala que aquest augment del volum patrimonial dels plans de pensions és conseqüència de les "destacades" rendibilitats generades pels mercats financers, la qual cosa consolida una tendència alcista que s'ha mantingut des que va començar l'any. Els plans de pensions a 26 anys registraven una rendibilitat mitjana anual (neta de despeses) del 2,4%, i aquells a termini mitjà (10 i 15 anys), del 3 i el 2,5%, respectivament.

EMPRESES

Els concursos de creditors cauen a Catalunya un 16% fins al juny

BARCELONA | Els concursos de creditors a Catalunya van tancar el juny amb 592 companyies en aquest procediment, la qual cosa implica un 16% menys en l'acumulat de l'any respecte al mateix període de l'any anterior, segons dades del Radar Empresarial de Concursos i Demografia d'Experian. Tot malgrat que el sisè mes de l'any es van registrar 124 procediments concursals, un 4,2% més que el mes anterior. A nivell estatal es van registrar durant el primer semestre de l'any un total de 2.261 companyies en aquest procediment, la qual cosa implica un 23% menys en l'acumulat de l'any respecte al mateix període del 2022. Comerç a l'engròs, al detall i reparació de vehicles de motor i motocicletes van liderar el rànquing.

ENERGIA

El nombre de gasolineres bat rècord gràcies a la low-cost

MADRID | El nombre d'estacions de servei a Espanya va augmentar fins a una nova xifra rècord el 2022, superant la cota de les 12.000, impulsades pel creixement de les denominades gasolineres low-cost, que ja representen gairebé la meitat de la xifra total –incloent les conegudes com a automàtiques i alternatives a les grans marques, les d'híper i supermercats i les de cooperatives-. En concret, Espanya va tancar l'any passat amb un total de 12.084 gasolineres, després de registrar un increment del 2,32% respecte a les 11.810 amb què va acomiadar el 2021, segons dades de la Memòria Anual de l'Associació d'Operadors Petrolífers. 5.941 són de baix cost.

PROGRAMAS de DESARROLLO DIRECTIVO y del LIDERAZGO

"Formación para directivos líderes"

www.ingenioschool.com



ATLETISME CURSES DE MUNTANYA

Una quarta edició de La Cabanera amb sabor lleidatà

Lleida copa gairebé tots els podis i Marta Riba guanya la prova reina de 22 km

REDACCIÓ

| TORRE DE CAPDELLA | La Trail La Cabanera va completar ahir la seua quarta edició, la més alpina i amb més participació des que va arrancar el 2019 agafant el relleu de la Vertical Cabanera, que va arribar a ser puntuable per a la Copa del Món de la distància. Prop de 200 corredors van sortir des del Pla de Toveria (Torre de Capdella), per cobrir els dos recorreguts, un de més llarg, de 22 quilòmetres i 1.400 metres de desnivell, i un altre de més assequible, d'11 i 730.

En la prova reina femenina es va imposar la corredora local Marta Riba, Club Esquí la Pobla de Segur, amb un temps de 3:06:25, amb mitja hora d'avantatge sobre Ruth Gui-

RÈCORD DE PARTICIPACIÓ

Va fregar els 200

participants, que suposa un rècord des que es va començar a disputar el 2019

llén, d'Espui (3:37:29), mentre que la balaguerina Adriana Daza (3:47:58) va completar el podi. En homes va guanyar el gironí Diego Cardoso (2:29:54), que només va avantatjar en un minut Joan Valls, del CA Ivars (2:30:54), amb el barceloní Joan Frago (2:36:16) tercer.

En la prova curta hi va haver domini lleidatà. Guerau Creixells (la Pobla) i Rosa Lloveras (Salàs de Pallars) van guanyar en categoria absoluta, mentre que en sub-15 van vèncer els corredors del CA la Pobla Agnès Feliu (la Pobla) i Mir Dies (la Pobla), sent aquest últim, de només 12 anys, el que va marcar el millor temps de la prova.



Els participants en aquesta quarta edició, en fila, abans de començar l'ascensió.



La prova va congrega 200 participants per les muntanyes de la vall Fosca.

FUTBOL

Espectacular accident sense ferits a Roma

| ROMA | La Roma e-Prix, tretzena carrera del Mundial de Fórmula E disputada ahir, va estar marcada per un espectacular accident en el qual es van veure involucrats diversos monoplaques i en què, malgrat la violència d'alguns impactes, cap dels pilots no va resultar ferit de gravetat, encara que la majoria va haver d'abandonar.

FUTBOL

La selecció espanyola ja està concentrada

| PALMERSTON NORTH | La selecció espanyola femenina de futbol ja és a Palmerston North (Nova Zelanda), on establirà el seu camp base durant el Mundial entrenant-se a les instal·lacions de la Universitat Massey. Després de golejar divendres Vietnam en l'últim test, l'equip ja prepara la seua estrena de divendres vinent 21 de juliol davant Costa Rica.

MOTOCICLISME

Bautista guanya i es queda a una del rècord de victòries

| IMOLA | Álvaro Bautista (Aruba.it Racing-Ducati) va aconseguir ahir la seua 17a victòria de la temporada al Mundial de Superbikes, amb la qual cosa es queda a una del rècord absolut de triomfs en un mateix curs, al guanyar la primera de les carreres programades per a aquest cap de setmana a l'Autodromo Internazionale Enzo i Dino Ferrari d'Imola (Itàlia).



Kilian, entrant en meta de la prova suïssa.

ATLETISME CURSES DE MUNTANYA

Kilian Jornet acaba el 48 a Suïssa i ja té accés a l'Ultra Trail Mont-Blanc

AGÈNCIES

| LLEIDA | Kilian Jornet va anunciar fa uns dies la seua intenció de disputar de nou l'Ultra Trail del Mont-Blanc, que va guanyar l'any passat baixant de la barrera de les 20 hores al completar els 171 quilòmetres i 10.000 metres de desnivell positiu del recorregut (ho va fer en 19 hores, 49 minuts i 30 segons), però la seua presència passava per aconseguir una Running Stone (finalitzar una carrera

UTMB Series Event o UTMB World Series). Per aquest motiu va sortir ahir a la prova de 16 quilòmetres de l'Eiger Ultra Trail by UTMB a Grindelwald (Suïssa). El lleidatà havia d'acabar la cursa per aconseguir el seu objectiu, i ho va aconseguir, malgrat que se'l va veure tocat físicament en el tram final de la cursa. Va entrar al lloc 48 amb un temps d'1 h 48:11.

"Em vaig prendre la cursa amb calma. Fa dos dies, després

d'unes formidables setmanes d'entrenament, vaig sentir un fort dolor al gluti dret, així que no volia córrer cap risc. Vaig córrer gaudint dels paisatges i xarrant amb els companys de cursa", va comentar Jornet a través de les seues xarxes socials. Jornet suma quatre victòries en UTMB Mont-Blanc (2008, 2009, 2011 i 2022) i l'any passat va tornar a una cita que no corria des del 2018, quan va abandonar mentre anava líder.