

La vacuna, la gran esperança contra el virus

Uns 38.300 lleidatans ja han rebut la primera dosi i més de 14.500, la segona || Les morts podrien baixar fins a un 80 per cent si es pogués vacunar tots els majors de setanta anys, segons experts

M. MARQUÈS / S. ESPÍN

LLEIDA | Gairebé tots els països del món estan immersos a la campanya de vacunació per erradicar al màxim la presència de la Covid, però la normalitat no arribarà fins que un 70% de la població estigui vacunada. Els més optimistes confien que a la Unió Europea sigui durant l'estiu, però de moment, a Lleida, un total de 38.299 persones han rebut la primera dosi, gairebé el 9% dels habitants, i 14.527, la segona, el 3,4%.

A Catalunya hi ha immunitzat el 2,6% de la població; a Espanya, el 2,8%; a la UE, el 2,42% i a tot el món, només el

0,82%, segons la Universitat Johns Hopkins.

A Lleida, igual que a la resta de territoris, s'està avançant en la immunització del col·lectiu més vulnerable al virus i, de moment, Salut no ha notificat cap mort des de l'1 de març a la província. Però fins i tot amb un càlcul prudent "és molt probable que a començaments de maig s'hagi observat una reducció del 60% de la mortalitat a Espanya", si es compara amb el moment d'abans de les vacunes. Així ho conclou un estudi del Biocom, el Grup d'Investigació de Biologia Computacional de la Universitat Politècnica,

que han analitzat totes les dades d'aquesta pandèmia. A més, la mortalitat baixaria fins a un 80% si s'aconseguís vacunar tota la població de més de 70 anys, comparat amb un escenari de no vacunació.

Actualment, a Catalunya estan gairebé immunitzats els usuaris i empleats de les residències i els sanitaris. A més, s'està avançant l'administració de les dosis entre el personal essencial, dependents i majors de 80 anys. Per poder aconseguir immunitzar els més grans, tant sanitaris com Salut exigeixen el ministeri de Sanitat que la vacuna d'AstraZeneca es pugui

administrar fins als 65 anys, en lloc dels 55 actuals. D'altra banda, el departament de Salut confia que a l'abril arribin més vaccins i segons la delegada a Lleida, Divina Farreny, en aquest cas "tenim pla A, B i C" per a una vacunació massiva. En aquest sentit, va afirmar que "tenim identificats possibles espais i amb dos o tres dies a la setmana durant diverses setmanes avançaríem molt", i va afegir que "també hem recollit informació d'empreses grans en les quals els seus serveis de riscos laborals ja s'encarreguen de la vacunació de la grip i el reproduiríem".

VACUNES DISPONIBLES

Pfizer i Moderna

■ Destinades a persones grans, amb discapacitat, dependents i també personal sanitari i sociosanitari.

AstraZeneca

■ Per a professionals dels col·lectius essencials (com ara coscos de seguretat, farmacèutics i docents) que siguin menors de 56 anys i que no tinguin cap patologia. A més, no han d'haver passat la Covid en els últims sis mesos.



Dos empleades de la residència de Sant Josep de Lleida s'abracen.

Les residències, les grans damnificades, veuen la llum gràcies a la immunitat

LLEIDA | La presència de la Covid-19 a les residències de Lleida és gairebé nul·la, després que la pràctica totalitat dels usuaris hagi rebut ja les dos dosis de la vacuna contra la Covid, i actualment només hi hagi 4 usuaris positius infectats.

Aquests centres han estat els més castigats a causa de la pandèmia i, per exemple, a la Fiella de Tremp van morir 61 usuaris després d'encomanar-se gairebé tots; a la de Sant Josep de Lleida en van morir 36, i a la de Solsona, 28. A la de Tremp, la Fiscalia va obrir diligències per 61 presumptes delictes d'homicidi per imprudència i el jutjat d'Instrucció número 1 de Lleida investiga els fets a la de la capital del Segrià.

Dels 724 morts per Covid a Lleida i el Pirineu, 313 eren usuaris de residències, el 43%, i el 21 de febrer es van notificar les dos últimes defuncions a les dos regions sanitàries. I és que tal

com va dir el secretari de Salut Pública, Josep Maria Argimon, la incidència del virus a les residències és de gairebé zero.

Gràcies a això, i després d'un any "tancades", els seus usuaris no hauran de fer quarantena quan siguin contactes estrets d'un cas positiu gràcies a la vacunació. A més, Salut vol reprendre activitats lúdiques

INCIDÈNCIA NUL·LA

Després de mesos registrant brots en aquests centres, ara només hi ha quatre casos actius

i terapèutiques i flexibilitzar la possibilitat de visites i sortides del centre. Així doncs, les sortides que durin més de tres setmanes no requeriran ni PCR ni quarantena dels usuaris al tornar.

Perquè encaixa amb l'entorn on vius, compres i passeges.

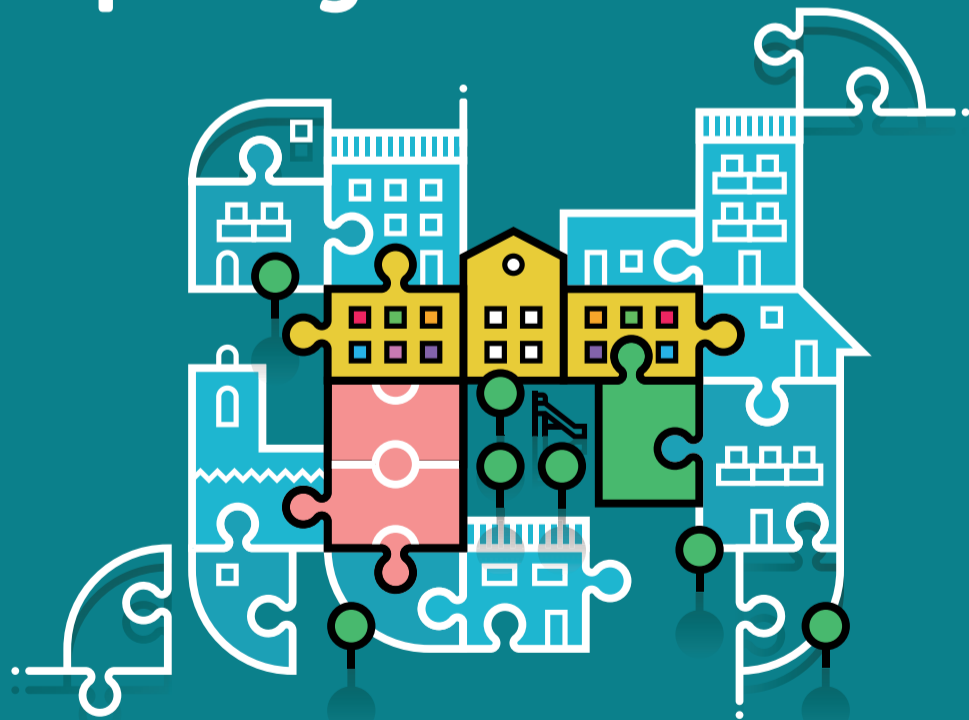

La millor escola, la del teu barri.



Per a més informació: educacio.paeria.cat



Ajuntament de Lleida

ESPAIS NATURALS REGULACIÓ

Mont-rebei porta quatre mesos tancat i sense data per reparar el despreniment de Corçà

Empresaris de la Vall d'Àger es mostren preocupats per la paralització de les obres i la proximitat de Setmana Santa, cosa que pot agreujar la crisi || Lleida i Osca, pendents del pla d'usos d'aquest espai



Empresaris de la Vall d'Àger temen que el congost continuï tancat durant mesos, la qual cosa afecta els seus negocis de turisme.

E. FARNELL

AGER | Quatre mesos després de l'últim despreniment de roques al camí del congost de Mont-rebei, en el límit entre els municipis d'Àger i Sant Esteve de la Sarga, els tres accessos al congost continuen tancats i no hi ha una data per reparar el tram afectat del sender. Una situació que manté en suspens els empresaris turístics de la Vall d'Àger, que veuen com s'aproxima la Setmana Santa i temen que els seus negocis es vegin

doblement afectats, tant per la crisi sanitària com per la "paràlisi" de les administracions per actuar a la zona i reobrir els accessos.

"Estem molt preocupats perquè no s'està fent res i els nostres negocis perillan. Veiem que no hi ha intenció d'actuar i si finalment aixequen el confinament comarcal per Setmana Santa tampoc podrem treballar perquè el congost estarà tancat", va explicar Enric Maestre, titular d'una empresa turística.

Una quinzena de propietaris de bars, empreses, allotjaments turístics, càmpings, cases rurals i diversos serveis de la Vall d'Àger es van reunir ahir a l'accés de Corçà per reclamar

ECONOMIA LOCAL

El tancament pot agreujar encara més l'economia del municipi, que viu del turisme i del congost

celeritat en els treballs d'estabilització de manera que es puguin obrir com més aviat millor els accessos. "Passarà Setmana Santa i encara estarem igual i el més preocupant serà quan hi hagi més mobilitat i no puguem treballar", va dir David Castellano, titular d'un bar d'Àger. La Diputació es va comprometre al desembre a reparar el tram de 50 metres enfonsat del sender per l'allau de roques, uns treballs que suposen una inversió de més de 82.000 euros.

PLA D'USOS

Estudi geològic per garantir la seguretat

■ Des de la Diputació van assenyalar la necessitat de tenir el pla d'usos de Mont-rebei, que contempla un informe geològic. Van afegir que ha de primar la seguretat de la zona per obrir i que es tracta d'una qüestió de responsabilitat.



Es repartiran 5.500 envasos de cartró entre els restaurants.

INICIATIVES BARS I RESTAURANTS

La Seu regalarà 5.500 envasos de cartró per al menjar sobrant de restaurants

C. SANS

LA SEU D'URGELL | La Mancomunitat d'Escombraries de l'Urgell (MEU) ha iniciat una campanya per als restauradors de la capital de l'Alt Urgell que promou l'ús d'envasos de cartró biodegradable perquè els clients es puguin emportar a casa el menjar que no hagin consumit.

La corporació repartirà de manera gratuïta 5.500 envasos entre els restaurants que s'han adherit a la iniciativa, 55 dels 70

amb els quals compta la ciutat. L'acció arriba quan fa un any que va entrar en vigor la nova normativa de la Generalitat que obliga restaurants i hotels a facilitar que el client es pugui emportar en un envàs el menjar que no s'acabi com a acció per frenar el desapropietament d'aliments.

Els primers 100 envasos per als restauradors beneficiaris seran gratuïts, mentre que el cost de la resta ho hauran d'assumir

els propietaris del negoci. Els restaurants tindran un distintiu visible de la campanya a l'entrada de l'establiment, batejada com *Es bo: emporta-te'l. Et preparem per endur el que no t'acabis*. Les taules disposaran també d'un rètol informatiu.

El gerent de la MEU, Jordi Vilaró, va explicar que la campanya "és pionera en l'ús dels envasos de cartró, ja que la majoria utilitzen recipients de plàstic compostable".



TREMPE

Ajuntament..... 973 65 00 05
CAP Urgències..... 973 65 28 28
Hospital Comarcal del Pallars . 973 65 22 55

Creu Roja..... 973 65 10 00
Servei d'ambulàncies..... 904 10 81 08
Farmàcies Martínez . 973 65 00 32
..... Artigues . 973 65 01 38
Correos..... 973 65 03 09
Inem..... 973 65 07 65
Bombers..... 973 65 08 80
Urgències Mossos..... 112
Mossos d'Esquadra..... 973 65 88 00

SORT

Ajuntament..... 973 62 00 10
Creu Roja..... 973 62 01 64
Servei d'ambulàncies..... 904 10 71 07
Farmàcia T. Mallorqués . 973 62 00 65
Departament d'Agricultura, Ramaderia i Pesca de la Generalitat 973 62 08 04
Correos..... 973 62 02 41
Escola de Piragüisme..... 973 62 07 75

Jutjat de Pau..... 973 62 00 64
Bombers..... 973 62 00 80
Mossos d'Esquadra..... 973 65 88 85
EL PONT DE SUERT
Ajuntament..... 973 69 00 05
CAP..... 973 69 11 59
Creu Roja..... 649 80 53 05
Servei d'ambulàncies..... 902 45 09 02
Jutjat de Pau..... 973 69 00 77

Oficina turisme..... 973 69 06 40
Farmàcia Aguilà Borràs..... 973 69 01 08
Correos..... 973 69 03 05
C. de Recursos Pedagògics..... 973 69 03 43
Serv. d'Extensió Agrària..... 973 69 00 40
Societat de Pescadors..... 973 69 05 15
Bombers..... 973 69 00 80

MUNICIPIS PROJECTES

Recullen firmes perquè el col·legi de Ribera de Cardós aculli una guarderia

Més de 200 en una setmana i demanen al consistori de Vall de Cardós que els escolti

E. FARNELL

RIBERA DE CARDÓS | Famílies dels municipis de Lladorre, Esterrí de Cardós i Ribera de Cardós han iniciat una recollida de firmes per demanar que l'escola pública Els Minairons, de Vall de Cardós, aculli una guarderia per a 5 alumnes de 0 a 3 anys. L'objectiu d'aquest col·lectiu és aconseguir que l'ajuntament atengui la petició i que sigui una realitat per al curs escolar que ve 2021-2022. Les famílies asseguren que la inici-



Escola Els Minairons, on projecten la guarderia.

ALUMNES

Per al curs 2021-2022 hi hauria cinc alumnes tot i que preveuen que n'hi pugui haver més

ativa compta amb el suport de dos dels tres ajuntaments que integren la Comunitat de Municipis Cardosencs, el d'Esterrí de Cardós i Lladorre, mentre que el de Vall de Cardós no veu "viable" aquest projecte de futur, va explicar una de les mares afectades.

En una setmana ja han aconseguit més de 200 firmes i as-

seguren que no es resignaran que el projecte quedi frenat quan es tracta d'una petició tan generalitzada.

Per això, demanen a l'ajuntament de Vall de Cardós, on hi ha ubicat el col·legi, la constitució d'una taula de treball efectiva entre el consistori, representants de la comunitat de municipis, l'escola i les famí-

lies perquè s'aconsegueixi un projecte educatiu consensuat i "tan important per a la zona".

Segons l'opinió dels alcaldes d'Esterrí i Lladorre, Joel Orteu i Salvador Tomás, respectivament, "els arguments del consistori de Vall de Cardós no poden ser només econòmics quan és un projecte de futur", van afirmar.

Projecte per arrelar els veïns i afavorir-ne l'arribada

■ Helena Barril, una de les mares que ha impulsat la recollida de firmes, va explicar que els beneficis de disposar d'una escola bressol en un context rural com el de Vall de Cardós van molt més enllà de millorar la qualitat de vida de les famílies. "És vital activar projectes que reequilibrin la població, incloure la guarderia serà un motor per rejuvenir i donar vida i possibilitats als pobles. Segons Barril, obrir una guarderia va ser una de les prioritats del pla de desenvolupament local i sostenible que va impulsar la Comunitat de Municipis Cardosencs. "El pla destaca com a prioritària la millora de serveis per ajudar a fixar població o que s'estableixin noves famílies, i el camp educatiu és clau per millorar la cohesió", va afirmar.

OBRES

Inversió de 165.000 euros per urbanitzar el carrer d'Obeix

LA TORRE DE CAPDELLA | L'ajuntament de la Torre de Capdella invertirà 165.000 euros en la urbanització del carrer principal del nucli d'Obeix. L'alcalde, Josep Maria Dalmau, va explicar que des de fa dècades no s'ha portat a terme cap millora en aquest carrer del nucli, que és per als vianants i només està pavimentat. Dalmau va explicar que amb el pas dels anys el ciment d'aquesta via s'ha anat deteriorant i que requereix una actuació de millora urgent. Per aquest motiu, el consistori vol urbanitzar de nou el vial amb tots els serveis, la xarxa d'aigua potable, els desaigües, aigües pluvials i la llum. El projecte també preveu que la pavimentació del carrer es faci amb pedra natural del país.

Aquesta setmana acaba el termini per presentar les ofertes i les obres han de començar durant la primavera. Segons Dalmau, els treballs han d'estar acabats abans del mes de juliol i el consistori compta amb una subvenció de la Diputació per poder finançar part de l'actuació de millora en aquest nucli del municipi.

SALUT SERVEIS

Els consultoris de la Vall de Boí ofereixen noves especialitats

Dietètica i nutrició, els nous serveis

REDACCIÓ

LA VALL DE BOÍ | Els consultoris mèdics del municipi de la Vall de Boí ofereixen des d'aquest any nous serveis d'especialistes, amb caràcter privat per als veïns del municipi. Ara es donen serveis de dietètica i nutrició i de psicoteràpia, que s'afegeixen al de podologia que ja fa dos anys que funciona.

Amb aquesta iniciativa, el consistori vol evitar desplaçaments, sobretot de la gent gran i en la situació actual de tancament perimetral de la comarca per la pandèmia. Així doncs, una vegada detectades certes necessitats i a petició dels mateixos veïns, el consistori, amb



El servei de podologia ja funciona des de fa dos anys.

l'autorització de l'Institut Català de la Salut, ha cedit l'ús dels consultoris mèdics locals per a aquests serveis de medicina alternativa.

D'aquesta manera, els veïns han de sol·licitar cita prèvia i poden accedir a les consultes de dietètica i nutrició, així com a les de psicoteràpia i podò-

leg, que ja està implementat des de fa dos anys. La població ha fet una valoració positiva de la iniciativa, que ha comptat amb el suport del consistori, que ha fet una aposta per poder atansar també la medicina alternativa a la població sense que tingui la necessitat de desplaçar-se.

MUNICIPIS SOSTENIBILITAT

Cedeixen un cotxe elèctric perquè el provin veïns de Vilaller

X.R.

VILALLER | Els veïns de Vilaller podran provar un vehicle elèctric durant els tres mesos vinents. L'ajuntament i la companyia automobilitàstica Hyundai han firmat un conveni que preveu que l'empresa cedeixi un cotxe de la sèrie Kona al municipi. L'alcaldesa, Maria José Erta, va explicar que la previsió és que el vehicle arribi la setmana que ve. Va destacar que durant aquests tres mesos també comptaran amb un punt de càrrega per a vehicles elèctrics i que després estudiaran assumir el cost d'aquest equipament des del consistori. Els veïns que siguin majors de 27 anys podran reservar aquest cotxe

a través d'una aplicació per a telèfons mòbils que facilitarà la companyia. Podran conduir-lo un dia i hauran d'esperar almenys un altre dia per tornar-lo a provar. Erta va assenyalar que aquesta

TRES MESOS

L'automobilitàstica Hyundai deixarà un vehicle al municipi durant tres mesos

és una "fórmula per donar a conèixer a la gent aquesta mena de vehicles" i va remarcar que és "una iniciativa més per conscienciar la gent sobre la sostenibilitat".

COMERÇ GUERRA ARANZELÀRIA

El vi i l'oli saluden el final dels aranzels dels EUA

Les DO Costers del Segre i Les Garrigues aplaudeixen la mesura
|| Les vendes de Lleida als Estats Units superen els 63 milions

LLEIDA | La suspensió temporal dels aranzels entre els Estats Units i la Unió Europea, que es van implantar fa un any i mig, ha estat ben acollida per sectors tan importants a Lleida com són els de la producció d'oli i de vi.

Els Estats Units i la Unió Europea van acordar divendres suspendre temporalment (quatre mesos) els aranzels per la disputa arran dels ajuts d'Airbus i Boeing, després d'una trucada entre el president nord-americà, Joe Biden, i la presidenta de la Comissió Europea, Ursula von der Leyen.

Així, tant la Denominació d'Origen (DO) Costers del Segre com la Denominació d'Origen (DO) Les Garrigues van acollir positivament aquesta treva aranzelària entre els dos gegants del comerç mundial.

Per Tomàs Cusiné, president de la DO Costers del Segre, "el nord-americà com el xinès són mercats molt apreciats per exportar els nostres vins, per la qual cosa la paralització de la guerra aranzelària és un gran anunci".

Per la seua part, Enric Dalmau, president de la DO Les Garrigues, va explicar que la guerra aranzelària "provocava que els EUA adquirissin oli de països competidors com Tunísia o el Marroc, la qual cosa implicava un estoc que distorsionava el mercat a tota la UE".



Vista general de vinyes a la zona de Tremp.

MINVA DE VENDES

La imposició dels aranzels va reduir les exportacions d'oli i de vi de Lleida als EUA

Ara per ara, i fins que la Comissió Europea i Washington firmin un acord definitiu que conclouï la guerra comercial entre els EUA i la UE, els productors de cava i vi, així com d'oli, entre d'altres, no hauran de pagar el 25 per cent d'aranzels. La principal conseqüència ha estat la pèrdua de quota de

mercat als Estats Units. El 2020, les exportacions lleidatanes als EUA van suposar unes vendes per valor de 63 milions d'euros davant dels 75 milions el 2019, segons dades del ministeri de Comerç.

En productes com per exemple l'oli i el vi es noten les diferències. El 2020 es va exportar oli d'oliva per valor de 35,1 milions d'euros, un 3,3% menys que un any abans. A més, la caiguda de vendes d'oli d'oliva verge extra l'any passat va ser del 10%. Quant al vi, encara que són quantitats menors, el descens de les exportacions va superar el 30%.

EMPRESSES

Calviño vetllarà en l'OPA d'IFM sobre Naturgy

MADRID | La vicepresidenta tercera del Govern central i ministra d'Assumptes Econòmics, Nadia Calviño, substituirà la ministra d'Indústria, Reyes Maroto, en la tramitació del procediment i proposta al Consell de Ministres (per a la seua aprovació) sobre l'autorització de l'OPA del fons australià IFM sobre el 22,7% de Naturgy.

RAMADERIA SACRIFICIS

Desembarquen els vedells 'atrapats' a Cartagena

CARTAGENA | La descàrrega dels vedells del vaixell *Karim Allah* per ser sacrificats va començar ahir. Fonts del vaixell confirmen que aquesta operació comportarà unes 37 hores. Després de patir dos mesos i mig de travessia a la deriva pel Mediterrani, divendres el Tribunal Superior de Justícia de Madrid acordava denegar la suspensió de l'ordre de sacrifici dels animals sol·lici-

tada per l'empresa de transport. Els 864 animals supervivents, dels 895 que van sortir, seran sacrificats al moll del port d'Escombreras a Cartagena complint l'ordre emesa pel ministeri d'Agricultura.

L'armador era contrari al sacrifici dels caps de bestiar i preferia vendre'ls a algun tercer país per evitar més pèrdues econòmiques.

LIDERATGE

BORJA ARRIZABALAGA*



La transformació digital

HEM ESCOLTAT molt sobre transformació digital, però encara tenim molts dubtes dels canvis que com a societat ens va portar, així com les seues conseqüències.

La implementació del concepte *transformació digital* s'ha de basar en 10 principis bàsics:

-Gestió de dades en temps real: la possibilitat de la captura i anàlisi de dades de forma instantània permetrà prendre la millor decisió en temps real.

-Els sistemes virtuals: són una proposta de còpia virtual de la fàbrica intel·ligent mitjançant múltiples sensors.

-La modularitat: permet la flexibilitat màxima a la fàbrica intel·ligent per a addició, substitució o sotstracció d'elements i canvi d'activitats.

-La descentralització: és la idea que les màquines connectades a les fàbriques siguin capaces de prendre decisions autònomes.

-Interoperabilitat: significa, bàsicament, la interconnexió entre els elements de la fàbrica intel·ligent (materials i humans), a través de l'ús de la internet de les coses.

-Defineix una estratègia de segmentació. Amb cada una de les teues marques has d'elaborar una estratègia de segmentació per arribar als segments d'audiència en els diferents punts del recorregut de compra.

-Orientació a serveis: és un concepte en què els *softwares* podran oferir solucions com serveis connectats amb tota la indústria.

-L'experiència d'usuari (UX): ofereix la millor experiència possi-

ble als clients. Cal oferir una experiència d'usuari atractiva.

-L'automatització: simplifica les teues operacions i millora el rendiment. Les campanyes de *màrqueting* digital generen grans quantitats de dades que poden resultar aclaparadores.

-Involucrar i empoderar: posa l'empleat en el centre, en tota la teua estratègia de transformació digital, fomentant un projecte transversal de desenvolupament de les capacitats digitals dels col·laboradors.

Els efectes i conseqüències que portaran aquests 10 principis seran d'un gran calat, afectant tots els nivells i amb una gran profunditat en les relacions de les persones, no només de forma professional, sinó personal. I ja ho estem vivint. Per tant, les connotacions de l'esmentada transformació digital no es limiten únicament a nivell organitzacional o industrial mitjançant l'optimització de fàbriques intel·ligents, sinó també a nivell social, com per exemple amb l'aparició de *smart cities*, i a nivell laboral, amb importants canvis per als treballadors.

Com a reflexió final, us deixo el següent debat relatiu a la responsabilitat de les organitzacions a l'hora de desenvolupar les tecnologies disruptives: també s'ha de fer de forma ètica i, sobretot, pensant en els impactes negatius que pugui portar per al treballador i per a la societat en el seu conjunt, i no només des de la visió particular de l'impacte positiu en la productivitat i en el compte de resultats.

(*) BORJA ARRIZABALAGA ÉS EXPERT EN LEAN MANAGEMENT, EXCEL·LÈNCIA OPERACIONAL I SISTEMES DE GESTIÓ INTEGRALS, CONSULTOR I PROFESSOR D'INGENIO LEADERSHIP SCHOOL.

PROGRAMAS de DESARROLLO DIRECTIVO y del LIDERAZGO
"Formación para directivos líderes"

www.ingenioschool.com



COMERCIAL ALECA GIMENELLS, SL
CONFIANZA Y RENTABILIDAD

Durante el mes de marzo Programa GRATUITO de análisis de suelo - seguro de la semilla PIONEER para todos los clientes colaboradores de PIONEER

Camí Ica s/n, 25112 Gimenells (Lleida) 973050262 | info@alecasl.com | www.comercialaleca.es