

CORONAVIRUS  ANÀLISI

DADES DE LA COVID-19

La província registra 183 nous casos i cap víctima mortal

■ El departament de Salut no va comptabilitzar ahir cap mort a les regions sanitàries de Lleida ni de l'Alt Pirineu i Aran, per la qual cosa la xifra total es manté en les 607 defuncions, de les quals 476 corresponen al pla. Respecte als nous casos, Salut va notificar 183 nous positius, 152 a Ponent i 31 al Pirineu, mentre que la velocitat de transmissió del virus va augmentar lleugerament en les dos regions i el risc de rebrot va pujar només dos punts al Pirineu i 28 a Lleida. D'aquesta manera, la situació continua estable.

Evolució a les regions sanitàries de Lleida i Pirineu-Aran

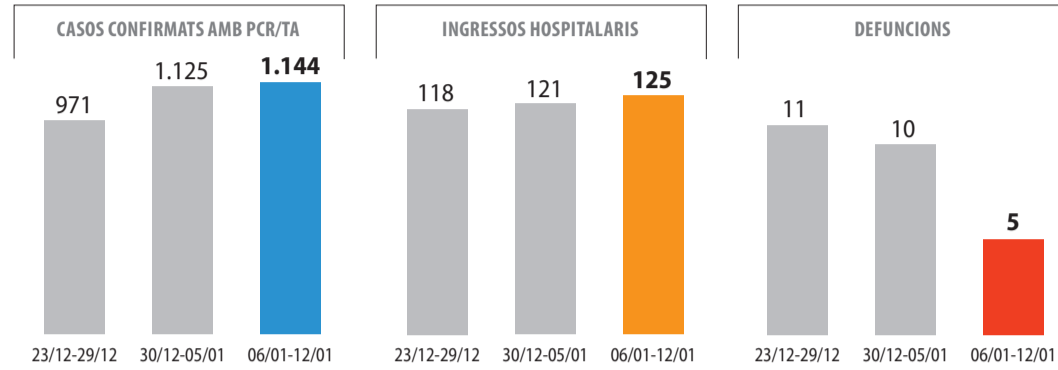

DATA	RISC DE REBROT		RT*		INCIDÈNCIA ACUMULADA EN 14 DIES		VACUNATS		% PCR/TA POSITIVES	
	LLEIDA	PIRINEU	LLEIDA	PIRINEU	LLEIDA	PIRINEU	LLEIDA	PIRINEU	LLEIDA	PIRINEU
06/01-12/01	626	618	1,31	0,90	498,46	684,32	5.685	1.175	10,19	10,57
30/12-05/01	502	1.127	1,19	1,46	426,57	768,59	2.206	371	10,24	11,71
23/12-29/12	426	683	1,21	0,83	350,90	831,07	65	128	7,05	10,77

(*) Taxa de reproducció efectiva del virus

Font: Departament de Salut

Des de l'inici de la pandèmia

LLEIDA	
CASOS	29.523
MORTS	607**
(**) 611 segons l'estadística d'AQuAS	
CATALUNYA	
CASOS	453.414
MORTS	17.931
ESPANYA	
CASOS	2.252.164
MORTS	53.314
MÓN	
CASOS	93.993.064
MORTS	2.012.048

Menys risc de rebrot que fa tres mesos al Pirineu i més al pla

Encara que el virus té més incidència a l'Aran i la mitjana d'ingressos a l'UCI supera les xifres de l'octubre passat || Lluny de les xifres més altes de la pandèmia

Evolució del risc de rebrot a Catalunya

■ Risc baix ■ Risc mitjà-baix ■ Risc mitjà-alt ■ Risc alt

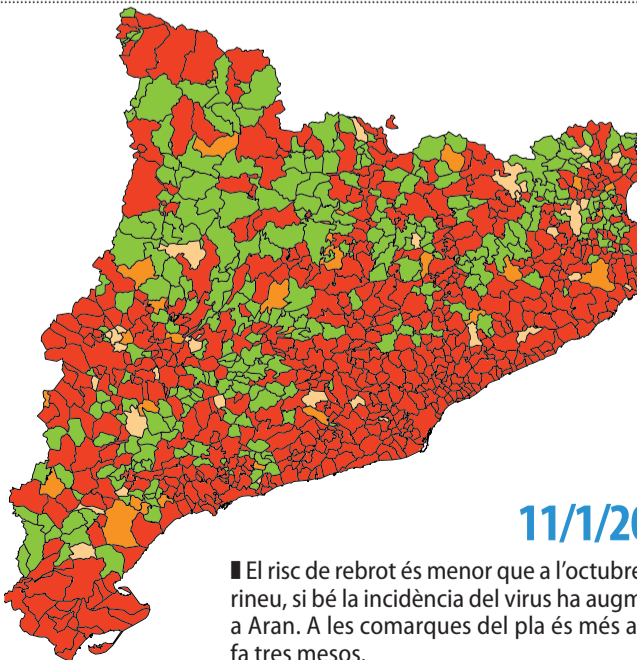
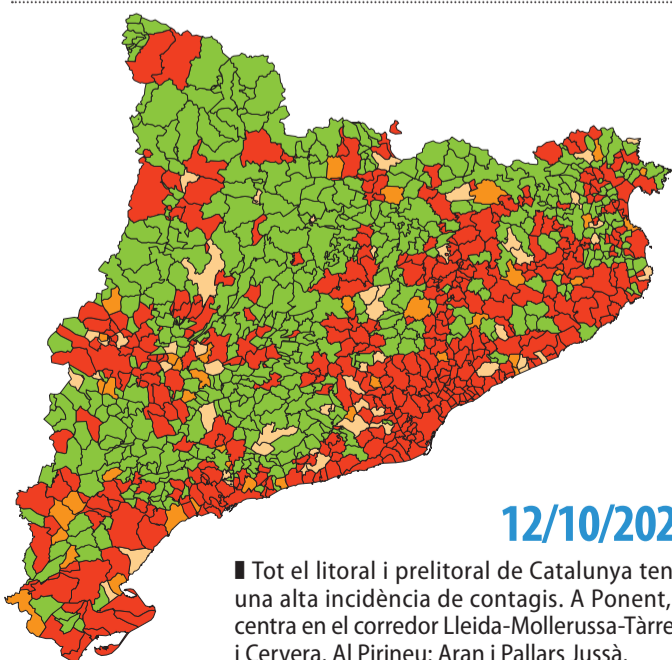
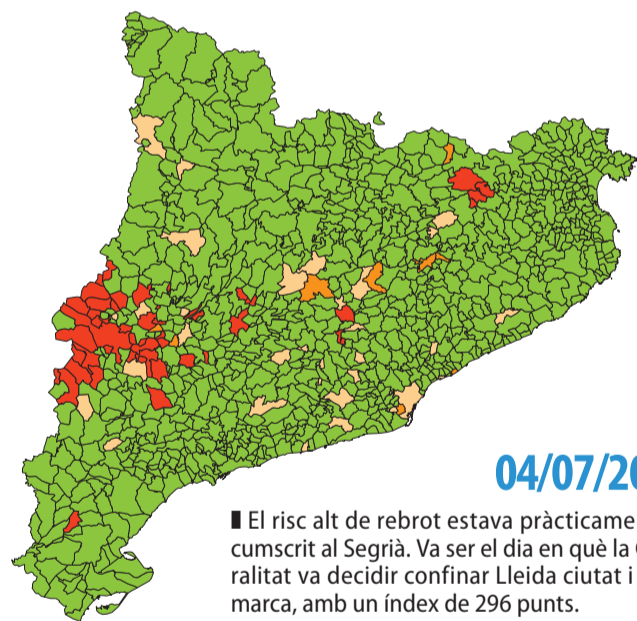
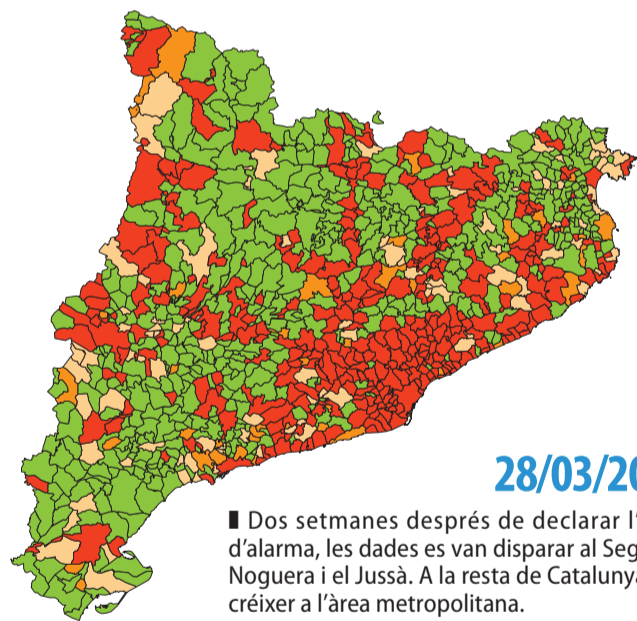

R. R.
| LLEIDA | Lleida presenta un risc de rebrot inferior que fa tres mesos al Pirineu, però és una mica més alt al pla. Així es desprèn de les xifres publicades pel departament de Salut. A la regió sanitària de l'Alt Pirineu i Aran aquest indicador se situa en 618 punts, una xifra inferior als 829 a què va arribar el mes d'octubre passat. Al pla, els 626 punts actuals superen els 431 registrats tres mesos enrere, encara que són lluny dels més de mil del juliol. La pitjor incidència del coronavirus es concentrava llavors al Segrià, on es va decretar el confinament perimetral de la comarca.

Encara que al conjunt del Pirineu l'índex de risc de contagis és menor que a l'octubre, el virus té més incidència que llavors a la Val d'Aran, on aquest indicador s'ha triplicat en dos setmanes i ha superat els dos mil punts. Això és una cosa que ha despertat preocupació entre les autoritats sanitàries (vegeu la pàgina 5). Al pla, el risc de rebrot més gran respecte al mes d'octubre passat es manifesta també en un major nombre de municipis on aquest indicador es considera alt, per sobre de cent punts (vegeu els mapes de l'esquerra).

Salut ha justificat la decisió de prolongar les restriccions actuals una altra setmana, fins al dia 24, a l'apreciar una tendència a l'alça en els contagis i davant la por de desbordar les unitats de cures intensives (UCI), ocupades en un 84% a Catalunya. Segons les xifres de la conselleria, la mitjana d'ingressos a l'UCI a Lleida és d'una mica més de dotze en el que portem del mes de gener. És una mitjana similar a la del juliol i menor que la d'octubre: la mitjana en el conjunt d'aquell mes va ser inferior de deu, però hi va arribar a haver 19 ingressats. Les xifres més altes de pacients a l'UCI es van registrar a l'abril, quan van arribar a superar els cinquanta. A Lleida es poden habilitar fins a 28 llits de cures intensives entre els hospitals Arnau i Santa Maria.

DEMOGRAFIA PADRÓ MUNICIPAL

El Pont de Suert i Tàrrega, les capitals que més població van guanyar l'any passat

La de l'Urgell se situa de nou com a segona ciutat de Lleida en nombre de veïns per sobre de Balaguer || La de l'Alta Ribagorça detecta empadronaments de forma contínua de diferents perfils

REDACCIÓ

LLEIDA | El Pont de Suert i Tàrrega han estat les capitals de comarca que més població han guanyat l'any de la Covid. De fet, totes les capitals comarcals van sumar veïns el 2020, segons les dades les últimes actualitzacions del padró municipal facilitades pels ajuntaments i que encara han de passar els filtres de l'INE i l'Idescat. Seguint aquestes xifres, el Pont de Suert ha sumat 251 veïns, fins als 2.257, atribuïbles en bona part a la pandèmia. L'alcalde, Josep Antoni Troguet, va assenyalar que l'ajuntament registra empadronaments de nous veïns en un degoteig continu i que responen a diferents perfils: "Des dels que eren d'aquí i han tornat perquè teletreballen fins a altres sense relació amb el Pont que busquen un ritme de vida més tranquil." En el cas de Tàrrega, va guanyar 222 habitants el 2020, i va passar de 17.709 el 31 de desembre del 2019 a 17.931 un any després, de manera que és el sisè any consecutiu que la capital de l'Urgell creix en habitants. A Tàrrega conviuen 64 nacionalitats i la més nombrosa, després de l'espanyola, és la marroquina amb 1.463 habitants. Hi ha 3 veïnes de 100 anys i 136 nens i nenes de menys d'1 any. La capital de l'Urgell ha tornat a sobrepassar Balaguer en nombre de veïns i se situa de nou com a segon municipi de la província en població, al darrere de Lleida ciutat, al superar amb els seus 17.931 veïns els 17.578



Tàrrega, en una imatge feta aquesta setmana, ja és de nou la segona ciutat de Lleida en població.

PADRÓ MUNICIPAL A 31 DE DESEMBRE

MUNICIPI	2019	2020	DIF.	MUNICIPI	2019	2020	DIF.
Tàrrega	17.709	17.931	+222	Tremp	5.844	5.911	+67
Balaguer (gener)	17.472	17.578	+106	Vielha	5.611	5.716	+105
La Seu d'Urgell	12.221	12.397	+176	El Pont de Suert (gener)	2.257	2.508	+251
Cervera	9.350	9.490	+140	Lleida	140.403	-	-
Solsona	9.094	9.137	+43	Mollerussa	14.649	-	-
Les Borges Blanques	6.176	6.224	+48	Sort	2.154	-	-

LA DADA

ANY COVID

Les zones rurals recuperen veïns

Les dificultats que comporta la pandèmia han portat nombrosos lleidatans i catalans a canviar la ciutat per les zones rurals i nombrosos municipis que durant anys han perdut població registren ara un increment dels veïns.

de Balaguer, que va guanyar el 2020 fins a 106 habitants. Així, hi ha mig miler d'habitants de diferència. Fonts municipals de la capital de la Noguera van assenyalar malgrat tot que les dades de Balaguer estan pendents d'actualitzar amb xifres d'altres administracions. Tàrrega era la segona ciutat de Lleida des del 2010 però l'any passat va quedar desbancada per la capital de la Noguera (per una diferència només de 12 veïns) i aquest 2021 ha recuperat la segona posició.

Resta de capitals

Entre la resta de ciutats, la Seu va guanyar 176 veïns; Cervera, 140 i Vielha més de 100. Per sota del centenar de nous veïns se situen les Borges Blanques; Tremp i Solsona.

En el cas de Lleida, Mollerussa i Sort, els ajuntaments no tenien les dades disponibles.

POLÍTICA

Vilalta prioritza els projectes locals de dinamització

VINAIXA | La portaveu d'ERC i candidata al Parlament per Lleida, Marta Vilalta, va visitar ahir Vinaixa i es va comprometre a treballar amb les administracions per agilitzar el cobrament d'ajuts pels temporals DANA i Glòria i prioritzar els projectes de dinamització local. Així mateix, es va comprometre a potenciar les Garrigues aprofitant totes les oportunitats de creixement vinculades a la cultura de l'oli i les oliveres.



Marta Vilalta va visitar ahir pobles de les Garrigues.



Pintades al monument a Companys ■ El monument dedicat a Lluís Companys al Tarròs va tornar a ser víctima ahir d'un atac vandàlic i van tornar a aparèixer pintades als senyals d'accés, en els quals es podia llegir "nazi" i "155".

EDUCACIÓ CONSEQÜÈNCIES DE LA PANDÈMIA

Les pistes acaten el veto a l'esport escolar i alcaldes volen més claredat

L'Acem assumeix que la temporada està perduda i demana d'ampliar el programa als col·legis de Catalunya || Boí, Espot i Port Ainé van rebre ahir 640 esquiadors

H.C./E.F.

LLEIDA | Les pistes d'esquí de Lleida acaten la decisió del departament d'Educació de no autoritzar el programa de l'Esport Blanc Escolar, que inicialment la secretaria general d'Esports havia permès per dimarts. El departament d'Educació va considerar divendres que les sortides dels alumnes d'Infantil i Primària dels col·legis del Pirineu per anar a les pistes eren contradictòries amb el confinament municipal decretat per la pandèmia i les va vetar. El gerent de l'associació catalana d'estacions d'esquí i activitats de muntanya (Acem), Joaquim Alsina, va apuntar que el programa escolar d'esquí suposa una inversió a llarg termini, ja que ajuda a formar esquiadors a Catalunya, però que no implica una gran rendibilitat econòmica per als complexos d'esquí. Segons Alsina, "aquesta temporada ja no se salva, ni amb el programa d'esquí escolar ni amb res," va dir. No obstant, va sol·licitar ampliar el programa a tots els alumnes de Catalunya més endavant. El president de la Mancomunitat de Municipis per a la Promoció de l'Esquí Nòrdic i alcalde de la Seu d'Urgell, Jordi Fàbrega, va demanar a la Generalitat que les decisions que es prenguin siguin sòlides i consistents (després de les con-



Imatge d'arxiu d'una de les classes d'esquí als alumnes del Pirineu del programa Esport Blanc.

tradicions de divendres), sempre que la situació sanitària no les obligui a modificar. Segons Fàbrega, "restringir" la sortida dels alumnes per anar a les pistes significa que "la decisió no té en compte la realitat del Pirineu". Fins al moment, no estan autoritzades les sortides i activitats curriculars en horari lectiu fora del centre, per la qual

cosa alumnes de Rialp tampoc no podrien anar a les pistes de Port Ainé dins del programa. Salut i Educació valoren autoritzar les sortides dels centres si la situació millora en les setmanes vinents. Baqueira també va acatar la mesura i fonts del complex van destacar que es continuarà col·laborant des del moment en el qual es torni

a autoritzar el programa. Les estacions continuen mantenint l'activitat i les gestionades per Ferrocarrils van rebre ahir 640 esquiadors, 253 dels quals van anar a Port Ainé; Espot va registrar 153 esquiadors i l'estació de l'Alta Ribagorça, 234. Unes xifres bastant elevades tenint en compte el confinament municipal actual.

COMERÇ

La Vall de Boí promociona les empreses locals

LA VALL DE BOÍ | L'ajuntament de la Vall de Boí vol incentivar el consum als comerços, restaurants i hotels del municipi i donarà vals de regal per poder gastar en aquests establiments tots aquells que participin en el concurs fotogràfic a través de la xarxa social Instagram amb el hashtag #elmeuhivernvalldeboi. S'han de pujar fotos a la xarxa fotos fins al dia 30 de març i tots els participants rebran vals de consum que es podran canviar als diferents establiments al llarg de tot aquest any 2021.

SERVEIS

El nou col·legi d'Almenar estrena cuina

ALMENAR | El col·legi d'Almenar estrenarà demà la nova cuina i el servei de menjador *in situ*. El mes de setembre es va estrenar el col·legi sense cuina per poder elaborar els menús dels més de 300 alumnes del centre. El projecte del col·legi no contemplava la cuina però el consistori es va comprometre a finançar part d'aquest equipament, i ho va fer a través de l'empresa municipal d'energia EDA. El departament ha finançat la resta del cost de la nova cuina.

FILOMENA CONSEQÜÈNCIES

El temporal passa factura als pobles una setmana després

Milers d'euros per enllestir els carrers

E. F. / REDACCIÓ

LLEIDA | Una setmana després del pas del temporal Filomena per les comarques de Lleida, la majoria de municipis han anat recuperant la normalitat encara que d'altres continuen treballant per aclarir els accessos als nuclis i retirar la neu acumulada dels carrers. Precisament, la feina duta a terme pels ajuntaments durant els últims set dies suposa una factura molt alta per als consistoris. El lloguer de la maquinària, les hores treballades del personal amb l'objectiu de preservar la seguretat dels veïns i retirar la neu requereix una inversió d'entre 10.000 i 15.000 euros per a les



La neu ja és testimonial als carrers de Tàrrega.

arquitectes municipals per treballs d'una setmana, segons fonts consultades.

No obstant, els ajuntaments poden acollir-se a diferents línies d'ajuts de la Diputació i de la Generalitat. La consellera Budó va apuntar dijous que la Generalitat recuperarà el PU-OSC de manteniment, un pla

financer per a la conservació de pistes i camins municipals, per a ajuts als municipis i assumir aquestes despeses.

La presència de la neu ja és testimonial als carrers de municipis com Tàrrega, mentre que en altres de l'Urgell com Vallbona de les Monges encara queden importants gruixos



A Llimiana encara s'acumulaven grans gruixos de neu.

que fan impracticable l'accés a alguns camins.

Els alcaldes de la comarca van explicar ahir que els desperfectes de la nevada són mínims i on ha afectat més és als camps d'oliveres, va afirmar el president del consell i alcalde de Sant Martí de Riucorb, Gerard Balcells, que va afegir que

ara que la neu s'ha desfet, els camins estan plens de fang i en alguns hi ha arbres o branques trencades pel pes de la neu. A Bellpuig, l'alcalde, Jordi Estiarte, va explicar que "gairebé ja no queda neu ni als camps", però el primer edil de Verdú, Josep Mas, va reconèixer que "encara queda molta neu".



TREMPE

Ajuntament..... 973 65 00 05
CAP Urgències..... 973 65 28 28
Hospital Comarcal del Pallars . 973 65 22 55

Creu Roja..... 973 65 10 00
Servei d'ambulàncies..... 904 10 81 08
Farmàcies Martínez . 973 65 00 32
..... Artigues . 973 65 01 38
Correos..... 973 65 03 09
Inem..... 973 65 07 65
Bombers..... 973 65 08 80
Urgències Mossos..... 112
Mossos d'Esquadra..... 973 65 88 00

SORT
Ajuntament..... 973 62 00 10
Creu Roja..... 973 62 01 64
Servei d'ambulàncies..... 904 10 71 07
Farmàcia T. Mallorqués . 973 62 00 65
Departament d'Agricultura, Ramaderia i Pesca de la Generalitat 973 62 08 04
Correos..... 973 62 02 41
Escola de Piragüisme..... 973 62 07 75

Jutjat de Pau..... 973 62 00 64
Bombers..... 973 62 00 80
Mossos d'Esquadra..... 973 65 88 85
EL PONT DE SUERT
Ajuntament..... 973 69 00 05
CAP..... 973 69 11 59
Creu Roja..... 649 80 53 05
Servei d'ambulàncies..... 902 45 09 02
Jutjat de Pau..... 973 69 00 77

Oficina turisme..... 973 69 06 40
Farmàcia Aguilà Borràs 973 69 01 08
Correos..... 973 69 03 05
C. de Recursos Pedagògics..... 973 69 03 43
Serv. d'Extensió Agrària..... 973 69 00 40
Societat de Pescadors 973 69 05 15
Bombers..... 973 69 00 80

EDUCACIÓ POLÈMICA

Fins a 25 nens de la Vall de Boí no van a classe en protesta per un professor

El docent s'ha reincorporat d'una baixa després de ser vetat ja al setembre

E. FARNELL

| LA VALL DE BOÍ | Vint-i-cinc alumnes d'Infantil de l'escola la Vall de Boí no van anar la setmana passada al centre, inici del segon trimestre després de les vacances de Nadal, ni ho faran la setmana vinent, a causa de la plantada dels pares en protesta contra un mestre que ja va ser apartat fa anys del centre per mala praxi. El mes de setembre passat també van protagonitzar una altra plantada i finalment el professor vetat per les famílies va agafar la baixa per malaltia. No obstant, després de les festes el docent ha tornat al centre i els pares reclamen una alternativa a Educació, que podria passar per nomenar un professor de reforç per al centre. Els pares sostenen que dilluns passat, dia 11, van veure aquest mestre al col·legi i "ningú no els havia informat de la seua incorporació". "Ràpidament es va córrer la veu i vam anar a buscar els fills, a la tarda ja no van assistir al centre ni al llarg de la setmana. Tampoc els portarem la setmana que ve com a protesta per la nova assignació d'aquest professor", van explicar els pares.



Imatge d'arxiu del col·legi de la Vall de Boí a Barruera.

MEDIACIÓ

Educació busca una solució i està mediant amb els pares perquè portin els fills al col·legi

Les famílies van explicar ahir que per coherència "no hi portarem els nostres fills fins que això es resolgui". L'alcalde de la Vall de Boí, Sònia Bruguera, va apuntar que du-

rant la setmana s'ha mediat amb els pares i Educació per trobar-hi una solució.

Per la seua banda, el director dels serveis territorials a Lleida d'Educació, Carles Vega, va apuntar que no hi ha prou motius per apartar el docent del lloc de treball i que cal respectar el dret del professor a treballar i el dels pares a tenir una bona relació amb els mestres. El departament treballa per trobar una solució a la polèmica.

Apartat per mala praxi i el tribunal va declarar nul·la l'expulsió

■ Educació va expulsar de la borsa d'interins aquest mestre el 2017 per falta de competències professionals i no s'hi va poder inscriure de nou fins passats dos anys. A més de la Vall de Boí, el docent ha tingut problemes a les escoles de Trempe, Sort i la Vall Fosca per mala praxi. L'expulsió d'un inscrit a la borsa d'interins i substituïts per aquesta raó és un fet excepcional. Al setembre, l'advocat del docent va indicar que el Tribunal Superior de Justícia de Catalunya va declarar nul·la la seua exclusió de la borsa d'interins i va assegurar que no hi ha sentències condemnatòries per mala praxi. Va afegir que l'expedient del mestre està net i que mantenia la plaça a la Vall de Boí, perquè no va fer res per merèixer l'actitud dels pares.

PATRIMONI

Sort consolida Casa Ubla d'Altron per frenar-ne el mal estat

| SORT | L'ajuntament de Sort treballa per realitzar a curt termini una intervenció de renovació total de la teulada de Casa Ubla d'Altron per tal d'evitar un possible col·lapse de l'edifici. S'ha inclòs la intervenció a la proposta de pressupost i s'estan buscant vies de finançament. Amb aquesta intervenció es preveuen solucionar les deficiències estructurals i suprimir els potencials riscos per a la seguretat.

ANIMALS

Control de les colònies de gats a Vilaller

| VILALLER | Vilaller ha iniciat el control de les colònies de gats a la via pública per reduir els problemes de sobrepoblació i portar un control dels animals. S'autoritzarà voluntaris per donar menjar i mantenir netes les àrees en les quals hi ha els gats. Amb aquesta iniciativa el consistori vol aconseguir un equilibri i afavorir la convivència entre els gats i les persones a la via pública.

EQUIPAMENTS PARC NATURAL DE L'ALT PIRINEU

Casa Bringué d'Esterrí, seu de l'Escola de Pastors

A Ginestarre, dins del Parc Natural

E. FARNELL

| ESTERRI DE CARDÓS | El departament de Territori invertirà més d'un milió d'euros en l'adequació de la Casa Bringué de Ginestarre a Esterrí de Cardós perquè pugui acollir la seu de l'Escola de Pastors de Catalunya. El director del Parc Natural de l'Alt Pirineu, Marc Garriga, va explicar ahir que ja s'ha adjudicat la redacció del projecte per 150.000 euros i les obres han d'estar finalitzades el 2022.

El projecte preveu habilitar en aquesta casa del Pallars de més de 900 metres quadrats construïts un alberg per a estudiants i voluntariat, un centre



Imatge d'arxiu de la Casa Bringué de Ginestarre.

formatiu, un obrador i espais per a tallers i conferències.

Segons va explicar Garriga, es tracta d'una inversió molt elevada però que "retornarà al territori i ajudarà a dinamitzar la vall de Cardós i serà l'equipament més potent del Parc Natural", va dir. Va afegir que l'objectiu també és que es con-

verteixi en la seu de l'Escola de Pastors de Catalunya. "És l'espai idoni envoltat d'explo-tacions d'oví i al mig del parc", va dir.

La casa acollirà el museu etnològic sobre l'activitat ramadera del Pallars i comptarà amb l'assessorament de l'Ecomuseu de les Valls d'Àneu.

MUNICIPIS PATRIMONI

Centre de recepció de turistes del telefèric de l'estany Gento

| LLEIDA | L'ajuntament de la Torre de Capdella ha aprovat un projecte per habilitar un centre de recepció de visitants del telefèric d'estany Gento i una sala d'exposicions, una intervenció que està valorada en prop de 68.000 euros. L'alcalde, Josep Maria Dalmau, va explicar ahir que es tracta de la primera fase d'un projecte de més magnitud que es completarà amb un audiovisual, que podrà veure's en aquest mateix centre, sobre l'activitat de la central hidràulica reversible d'Estany Gento-Sallente, una de les més importants del Pirineu. El centre s'habilitarà en una de les sales que hi ha a l'entrada a la galeria de la central hidroelèctrica.

L'altra ja s'utilitza en l'actualitat. Dalmau va assenyalar que preveuen posar en marxa la primera fase del projecte al llarg d'aquest any. L'espai mesura uns 100 metres de llarg per 20 d'ample.

AUDIOVISUAL

En una segona fase, l'ajuntament produirà un audiovisual sobre l'activitat a la central

El consistori ha aprovat també el projecte de reforma de tancaments i terra del futur centre de documentació del museu hidroelèctric per 19.045 euros.

ESQUÍ DE MUNTANYA COMPETICIÓ



Aina Garreta, a l'esquerra, i Laia Sellés, al centre, al podi de la categoria cadet.

Tres medalles per a Lleida a l'Estatal

Or de Laia Sellés i plata d'Aina Garreta i Mariona Flores

REDACCIÓ

BOÍ TAÜLL | Les promeses lleidatanes d'esquí de muntanya van tornar a brillar a la tercera jornada dels Campionats d'Espanya de l'especialitat, que s'estan disputant a l'estació de Boí Taüll. Després que el vent obligués a suspendre l'esprint de divendres, la competició es va reprendre ahir amb la prova individual, en la qual tres lleidatanes van pujar el podi en les disciplines de base. Laia Sellés, nascuda a Lles però que resideix actualment a Andalusia, comunitat per la qual està competint, va pujar a dalt de tot del podi de la categoria cadet, al superar la pallaresa Aina Garreta, de la Pobla de Segur, que va ser plata, la segona medalla que aconsegueix en aquests campionats després de l'or als relleus de dijous.

Per la seua part, Mariona Flores, també del Club Esquí la Pobla de Segur, es va penjar la medalla de plata a la categoria infantil. El seu company



Mariona Flores, durant la prova individual d'ahir.

Marc Ràdua, que dijous va ser bronze als relleus, es va quedar molt a prop del podi en júnior, on va quedar quart, mentre que Roger Fíguls, de l'AE Pallars, va acabar sisè. En cadets, Arnau Balcells, de Taüll, va firmar el cinquè lloc,

i Eloi Loren, del Pont de Suert, el quinè, mentre que Gil Ruiz, de Montellà, va ser setzè en juvenils. En la categoria absoluta, Jordi Alís, de la Seu d'Urgell, va finalitzar cinquè una prova que va guanyar el gironí Oriol Cardona.

MOTOR DAKAR

FELIX ROMERO



Isidre i l'equip van tornar ahir a la tarda.

Isidre Esteve i Jaume Betriu ja són a casa

EL PRAT DE LLOBREGAT | Isidre Esteve i Jaume Betriu ja són a casa després de finalitzar amb èxit el Dakar 2021, vint-i-vuitè el d'Oliana i dotzè el de Coll de Nargó. Els dos ho van fer a última hora de la tarda, amb més de dos hores de retard sobre l'horari previst.

Isidre Esteve es va mostrar més que satisfet amb la seua actuació. "Estem molt contents de tornar a casa amb l'objectiu aconseguit d'acabar el Dakar. Segur que hauríem

pogut haver-ho fet una mica millor però aquesta carrera és molt complicada i no tots els dies són bons. El més important és que hem estat molt competitius diverses etapes, encara que la segona setmana ens ha costat una mica. Però estem molt contents perquè sabem els aspectes a millorar en el futur", explicava Isidre Esteve, que en el vol de tornada ja va parlar amb la resta de components de l'equip sobre l'edició del 2022.

BÀSQUET

Ajornat el Barça-Estudiantes per quatre positius

MADRID | El Movistar Estudiantes va anunciar ahir tres positius més per coronavirus, quatre en total amb el de divendres passat, per la qual cosa el partit que avui havia de disputar contra el Barça al Palau Blaugrana ha quedat ajornat. L'ACB també va comunicar que queda posposat el xoc entre Obradoiro i el conjunt col·legial.

TENIS

Badosa, confinada 14 dies abans de l'Open d'Austràlia

MELBOURNE | La tenista espanyola Paula Badosa estarà confinada 14 dies en un hotel de Melbourne, després que un passatger del vol en el qual viatjava des d'Abu Dhabi hagi donat positiu. L'organització de l'Obert d'Austràlia ha informat que en aquest avió viatjaven 64 persones, 23 de les quals jugadors, i que tots es troben en quarantena.

M EL MARCA DOR

TOT SOBRE ELS ESPORTS DE CASA NOSTRA

Amb Aleix Bergés Masip

DILLUNS 15.30
RED. DILLUNS 18.30

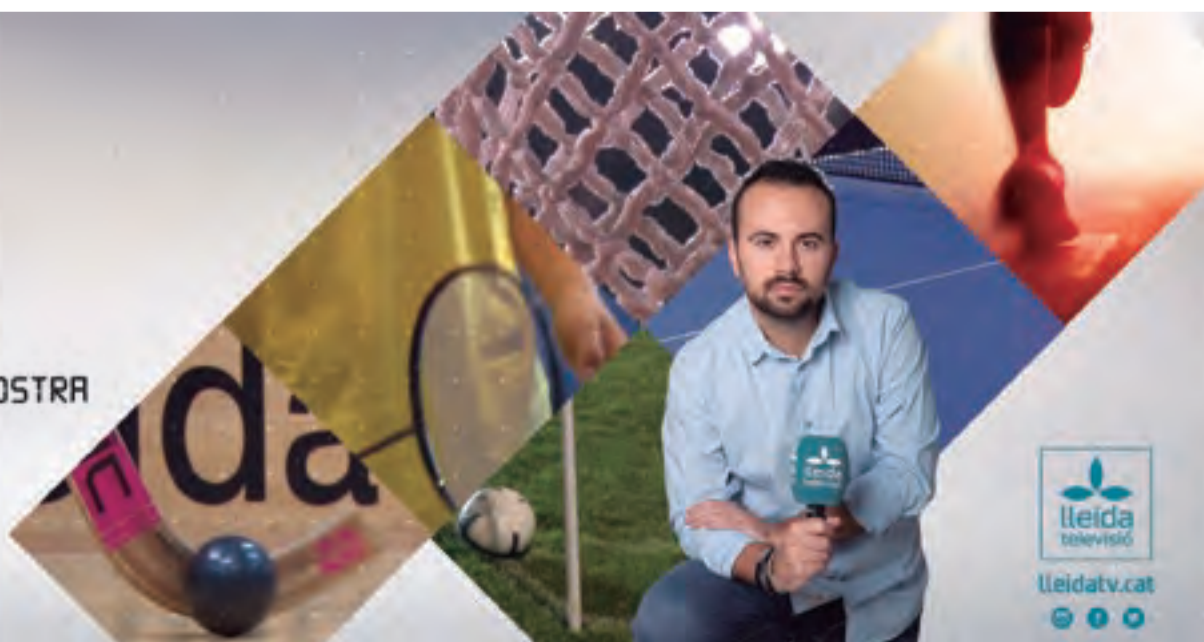

lleidatv.cat