

CONSEQUÈNCIES DEL COVID-19

El pavelló Onze de Setembre, nou centre logístic de la vacunació contra el coronavirus a Lleida

La Paeria prorroga la cessió de l'equipament esportiu a Salut fins al setembre i també s'utilitzarà durant la vacunació massiva

Després d'utilitzar-se com un espai per acollir cribratges escolars i de desestimar-se el seu ús com a hospital, el pavelló Onze de Setembre va començar a funcionar ahir com a centre logístic de la campanya de vacunació contra el Covid-19.

Lleida
A. SÁNCHEZ

La gerent de la Regió Sanitària de Lleida i l'Alt Pirineu i Aran, Divina Farreny, va explicar que des de la setmana passada, l'equipament esportiu s'ha començat a utilitzar com a espai de treball de l'equip que coordina la vacunació a les terres de Lleida i que fins ara ocupava un espai més reduït al CAP Onze de Setembre. Els treballadors de les residències i el personal sanitari que en el seu dia no van poder rebre el vaccí al seu centre de treball, van ser els primers a rebre la vacuna a aquest nou espai. Segons va avançar Farreny, durant els propers mesos l'Onze de Setembre s'utilitzarà per a vacunar altres col·lectius de risc i la previsió és que, finalment, també sigui un dels llocs on es faci la vacunació massiva de la població. En qualsevol cas, des de Salut no descarten utilitzar altres espais públics com els centres cívics de la ciutat, tal com ja es va fer a la campanya de la grip.

Farreny també va agrair la disposició de la Paeria, que ha decidit prorrogar la cessió de l'equipament a Salut fins al pròxim mes de setembre per facilitar la campanya de vacunació i continuar amb els cribratges als grups escolars. Cal recordar que des del mes d'abril, aquest equipament municipal s'ha dedicat exclusivament a usos sanitaris per fer front a la pandèmia. Al mes d'abril, s'hi van ubicar 45 llits per acollir pacients si el nombre d'ingressats



FOTO: Tony Alcántara / Treballadors de residències i personal sanitari fent cua per vacunar-se al pavelló

Salut administra prop de 13.000 dosis del vaccí a la plana i el Pirineu i Aran

El departament de Salut ha administrat, fins ara, unes 11.000 dosis de la vacuna de Pfizer contra el coronavirus a la Regió Sanitària de Lleida al col·lectiu inclòs en la primera fase de vacunació com és el cas d'usuaris i treballadors de residències i personal sanitari. En el cas de l'Alt Pirineu i Aran han estat unes 1.800. La majoria corresponen a la primera dosi de la vacuna, tot i que en altres ja és de la segona, sobretot en el cas de residències.

No obstant això, Farreny va remarcar que el retard en el lliurament de les vacunes per part de Pfizer provoca que s'estiguin rebent menys dosis de les previstes. Això ha obligat a Salut a "ajustar el que estava planificat al proveïment d'aquestes vacu-



FOTO: Tony Alcántara / Una dona rebent el vaccí contra el Covid-19

nes". En aquest sentit, va indicar que, en alguns casos, la segona dosi no es podrà administrar al cap de 21 dies de la primera tal com s'havia planificat en un primer moment, sinó que s'haurà

de posar al cap de 28 dies. Farreny també va explicar que les fitxes tècniques de la vacuna indiquen que entre la primera i la segona dosi poden transcórrer fins a 42 dies.

superava la capacitat dels hospitals lleidatans. A l'agost, amb l'objectiu d'alleugerir la pressió dels centres sanitaris en cas de necessitat, aquests llits es van ampliar fins a 70 com a part del Pavelló Salut Lleida, que està encara instal·lat i que, de moment, no ha fet falta utilitzar. I al novembre, van tenir lloc cribratges intensius a la població per a la detecció del Covid-19.

En una visita al pavelló per donar a conèixer els seus nous usos, Farreny va dir que és "imprescindible" que totes les administracions sumin esforços per controlar la pandèmia i assolir la immunitat de grup, una fita per a la qual, va assegurar, "caldrà haver vacunat al 70% de la població". La gerent també va reconèixer que la logística de la vacunació és "molt complicada" i que "queden mesos de molta feina". Farreny també va dir que seran necessaris molts altres punts de vacunació per garantir el bon funcionament de la campanya. L'alcalde de Lleida, Miquel Pueyo, va destacar la polivalència que tenen els espais públics i va afirmar que "si cal utilitzar espais com pot ser un museu, un altre pavelló o el que sigui en aquest combat per superar la situació de crisi sanitària, els utilitzarem". El paer també va defensar l'ús de l'Onze de Setembre aquests últims mesos com un "espai de reserva perquè sempre hem estat fregant la necessitat de recórrer a altres recursos". El delegat del Govern a Lleida, Ramon Farré, va demanar "comprensió" als clubs esportius afectats per la prorroga de la cessió del pavelló a Salut (més informació pàg 27).

A Lleida, Salut ha habilitat dos punts de coordinació i logística de la campanya, a l'Onze de Setembre i al CAP de Balaguer. En el cas del Pirineu, hi ha un centre de coordinació a Tremp.

Impulsen un projecte per garantir la conservació dels principals secans de Lleida

Tindrà una durada de dos anys i compta amb el suport del Departament de Territori i Sostenibilitat

Lleida
REDACCIÓ

Les zones estepàries i els secans de Lleida són un dels ecosistemes més singulars de Catalunya, l'últim refugi al país d'espècies com la trenca o l'alosa becuda. Precisament per això, protegir aquest entorn natural i combatre les seves amenaces és l'objectiu d'un nou projecte de l'ONG Trenca, que durant dos anys impulsarà la seva conservació gràcies a eines com la custòdia del territori, el foment de pràctiques agràries i ramaderes sostenibles o el voluntariat.

El projecte se centrarà en dos dels espais protegits més valuosos de la Plana de Lleida, la finca agrària de Torrerià i la Timoneda d'Alfés, tots dos pertanyents a la Xarxa Natura 2000. El primer és l'última àrea de cria a la península ibèrica de la trenca, un petit ocell migrador considerat el més escàs de la fauna ibèrica. El segon, on se situava l'antic aeròdrom d'Alfés, és un ecosistema



FOTO: Trenca / Imatge d'arxiu de la finca de Torrerià

singular en terres de Ponent, per la flora que alberga —és l'última timoneda de Catalunya— i per ser l'únic refugi a Catalunya de l'alosa becuda.

Amb el projecte, que compta amb el suport del Departament de Territori i Sostenibilitat i la Xarxa per a la Conservació de la Natura (XCN), Trenca busca frenar aquest declivi, consolidant els acords de custòdia del territori

per a l'impuls de bones pràctiques a Torrerià i la Timoneda d'Alfés.

En col·laboració amb els propietaris i usuaris del territori, es desenvoluparan mesures de foment de la biodiversitat i de millora de l'hàbitat, com la col·locació de caixes niu i la recuperació de tolles, i es posarà en marxa un estudi científic a llarg termini sobre els insectes de tots dos espais.

L'escalfament global avança la muda del plomatge de la perdiu roja

Investigadors de la UdL i l'Institut d'investigació d'estudis cinètics han desenvolupat un mètode per avaluar l'impacte de l'escalfament global sobre els ecosistemes a partir de l'anàlisi del final del període de muda del plomatge dels ocells —una de les fases crítiques del seu cicle biològic—, tot prenent com a model la perdiu roja. L'estudi revela que la muda del plomatge s'avança amb l'escalfament global, probablement perquè anticipa el canvi estacional, un dels motors del cicle biològic de les espècies.

Aprovades les ordenances fiscals de l'Ajuntament d'Almacelles

El ple de l'Ajuntament d'Almacelles va aprovar les ordenances fiscals amb els vots de JxCat i el vot en contra dels regidors d'ERC, Comuns i Amunt Almacelles. Unes ordenances que, segons defensa l'ajuntament, suposen unes mesures socials pensades per ajudar a més de 300 famílies del poble. Amb aquestes ordenances fiscals, l'ajuntament "segueix estant al costat dels vilatans més necessitats, essent sensible als efectes de la crisi originada per la pandèmia que s'està vivint". Pel que fa a les terrasses dels bars, atenent a les afectacions i limitacions que es puguin donar, es bonifica la taxa en la seva totalitat.

La Boscana, de Bellvís, el cinquè millor restaurant de tot Espanya

El restaurant La Boscana, de Bellvís (Pla d'Urgell), que regenta el xef Joel Castanyé, consta per tercer any consecutiu en el rànquing del Top 100 restaurants d'Espanya que cada any elabora la plataforma de reserves El Tenedor i aquest 2020 a la cinquena posició. Enguany ha estat La Boscana el que ha encapçalat el llistat del TOP100 a Catalunya.

Una nova esllavissada de roques i pedres a Castell de Mur

Un nou desprendiment de roques i grans pedres es va registrar ahir a Roca Regina, al terme municipal de Castell de Mur. En aquest sentit, segons van explicar els efectius del cos d'Agents Rurals, l'esllavissada va afectar tres camins, on pot caure material, i també als primers metres d'una via d'escalada. D'altra banda, els efectius van explicar que al mateix indret van documentar una nova localitat de líquen *Diploschistes ocellatus*, catalogat com a flora amenaçada de Catalunya. Tota la informació recollida va ser reportada a l'Institut Cartogràfic i Geològic de Catalunya.

Cal indicar que no és la prime-



FOTO: Agents Rurals/ Imatge de l'estat en què va quedar la zona

ra esllavissada de roques i pedres que pateix Castells de Mur. Al juliol de 2020 la carretera LV-9124 entre Tremp i Sant Esteve de la Sarga es va tallar a l'altura del punt quilomètric 5, al municipi de Castell de Mur, per un despre-

niment. A més, a l'abril del 2018 un matrimoni va perdre la vida en quedar sepultat per les roques quan es va produir un desprendiment i aquest es va endur per davant el cotxe en què circulaven per la carretera LV-9124.

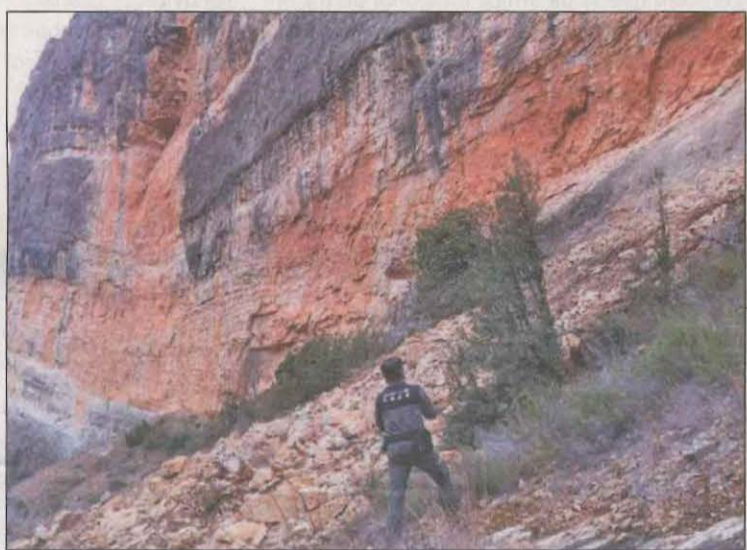
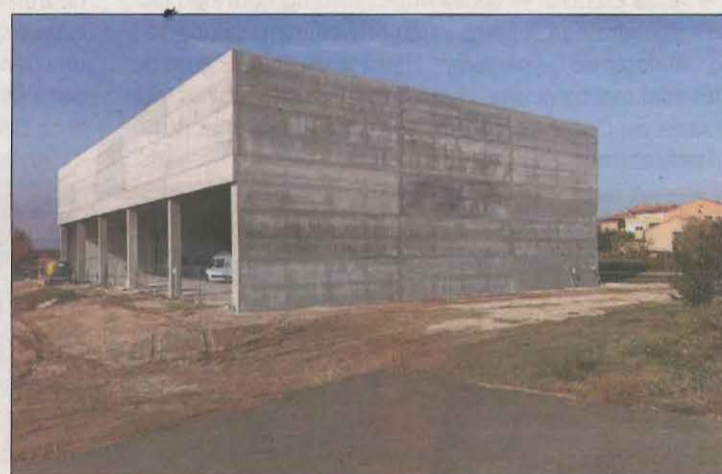

FOTO: Aj. Benavent/ El consistori ha aprovat modificar el pressupost

Llum verda a la millora del poliesportiu de Benavent

L'Ajuntament de Benavent de Segrià va aprovar la modificació del pressupost aprovat del 2021 per incloure més despesa, un total de 425.000 euros que es

destinaran a la construcció dels vestidors del Poliesportiu municipal. L'actuació consistirà en la construcció de l'edifici annex al poliesportiu.