

La Generalitat encarrega el projecte per al nou tramvia de Balaguer.

Salardú recupera una de les tres antigues portes d'entrada.

p. 21

p. 22

## MUNICIPIS POLÍTICA

# ERC arrabassa el govern de Ponts a JxCat en una censura que va recolzar fins i tot l'alcalde cessat

Solés Carabasa relleva Josep Tàpies en un ple telemàtic que es va resoldre amb una insòlita unanimitat

E. FARNELL

| PONTS | Solés Carabasa d'ERC es va convertir ahir en la nova alcaldessa de Ponts al prosperar la moció de censura contra l'alcalde, Josep Tàpies (JxCat). La votació per cessar-lo es va resoldre amb una insòlita unanimitat: als vots dels republicans i dels dos edils independents que van impulsar la censura, es van afegir els del mateix Tàpies i de la resta d'edils de Junts.

La moció de censura es va votar en un ple per via telemàtica, la segona d'aquest tipus a Catalunya després de la de Maldà, aquest mateix mes. Després de la votació, la nova alcaldessa va recordar que ERC va ser fa un any la llista més votada a les municipals a Ponts, i que un acord entre JxCat i els independents de Ponts per Catalunya (PontsxCat) va prendre l'alcaldia als republicans. "ERC va acceptar aleshores amb normalitat democràtica el pacte de governabilitat. Ara, al cap d'un any i amb la mateixa normalitat, ens veiem obligats a presentar aquesta moció de censura per substituir l'alcalde", va dir.

Carabasa va recordar que l'acord de govern amb els independents, encapçalats per Emili Palà, és "fruit d'una negociació llarga, meditada, justificada, transparent i coherent", i que "té com a únic objectiu créixer, avançar i construir un Ponts millor". Va criticar la gestió de Tàpies per "autoritarisme, irresponsabilitat i de falta de transparència" i el va culpar a ell de la moció de censura per "falta de lideratge".

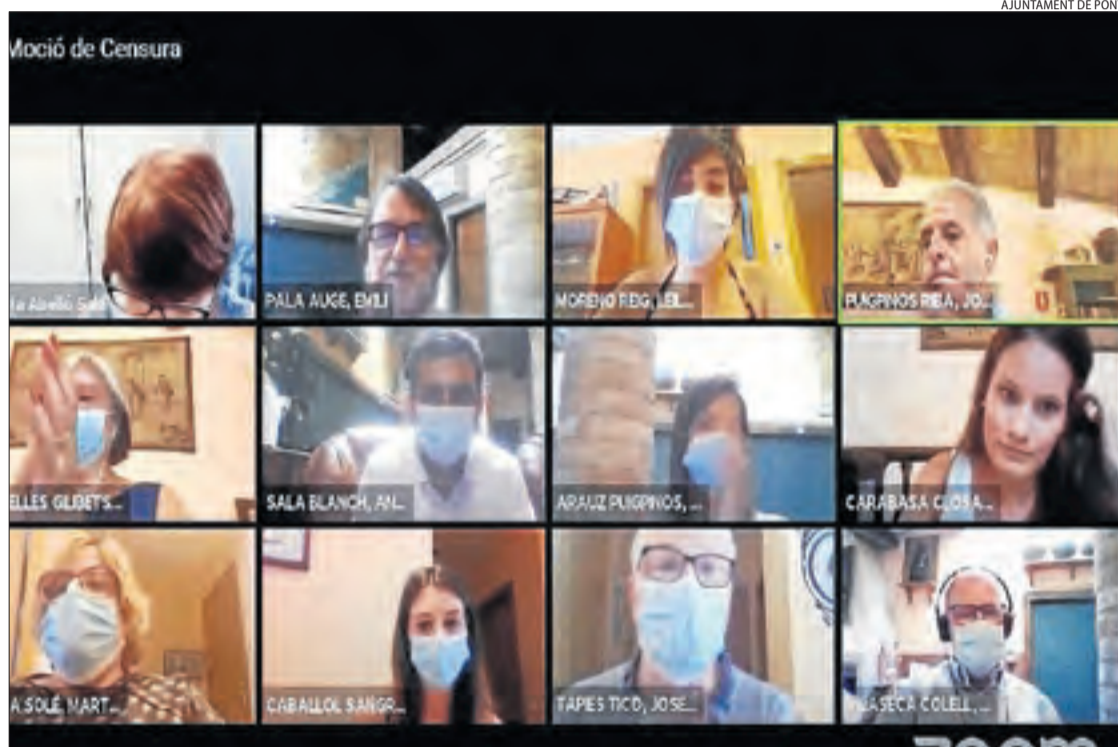

El ple telemàtic de la moció de censura, que va començar amb problemes de connexió.

## LES FRASES

«Accepto el repte amb voluntat de servei, per crear un govern estable i ferm»

**SOLÉS CARABASA (ERC)**  
ALCALDESSA DE PONTS

«ERC ha de governar sense les pressions de Palà, i sense afavorir interessos polítics»

**JOSEP TÀPIES (JXCAT)**  
EXALCALDE DE PONTS

Per la seua part, Tàpies va explicar que el seu vot a favor del seu propi cessament és un gest per evitar que ERC tingui pressions del líder de PontsxCat,

Emili Palà. Aquesta formació i Junts van ser socis al govern local. El ja exalcalde va allargar la mà als republicans per formar un govern "fort i

estable", sense demanar res a canvi. Per la seua part, Palà es va defensar i va apuntar que era l'únic alcalde que s'"autocensurava". També va sol·licitar-ne la dimissió davant del "ridícul més gran que ha protagonitzat" i el va acusar de governar de forma autoritària. Finalment, Carabasa va agrair el suport a la moció i va destacar que "això no és un nosaltres contra vosaltres". Va assegurar que es fomentaran accions d'arrelament, dinamització i cohesió social i repoblació des dels valors republicans. El ple va fer un minut de silenci per les víctimes del Covid-19.

## LES CLAUS

## Comicis del 2019

■ ERC va ser la primera llista més votada a les eleccions del maig del 2019 i va obtenir cinc edils, tot i que un acord entre els quatre de JxCat i els dos de Ponts per Catalunya li va prendre l'alcaldia als republicans.

## Crisi interna de govern

■ Tàpies va cessar al març els edils de Ponts per Catalunya de l'equip de govern i el govern va quedar en minoria. L'alcalde va atribuir el cessament a desavinences i deslleialtat.

## Govern d'unitat

■ Els dos grups a l'oposició van demanar a Tàpies formar un govern d'unitat, amb els onze edils de la corporació, per afrontar la crisi sanitària.

## Acord de moció

■ ERC i PontsxCat van arribar a un acord per presentar la moció de censura després de denunciar la "incapacitat política de l'alcalde" per aconseguir una majoria al consistori.

## Dos censures en vuit anys

■ Aquesta moció de censura és la segona a Ponts des de la del 2012, amb la qual ERC va destituir Maria Antònia Pubill (CiU).

## Maldà i Cervera

■ Aquesta moció de censura és la segona aquest mes a Lleida després de la de Maldà, i la de Cervera es votarà al juny.

## Entitats rebutgen l'Agència de Patrimoni Natural

| LLEIDA | Asaja va demanar ahir paraitzar l'Agència de Patrimoni Natural fins a arribar a un consens amb el territori. S'afegeix així a la Diputació i a alcaldes del Sobirà i del Jussà (vegeu SEGRE d'ahir). Foment del Treball i l'Institut Agrícola Català de Sant Isidre van instar a "la retirada total" de la proposició de llei "pels perjudicis que causaria al sector agroalimentari i forestal". Per la seua part, l'alcalde d'Almacelles, Josep Ibarz, va criticar que la Diputació "no donés suport a la creació d'aquesta agència".

## La zona blava de Fraga torna a ser de pagament dilluns

| FRAGA | Fraga va anunciar ahir que dilluns la zona blava serà de pagament de nou després de més de 2 mesos de gratuïtat.

## Les Borges ratifica els últims tràmits per a l'arxiu

| LES BORGES | El ple de les Borges va aprovar dijous el projecte de l'arxiu i canvis urbanístics per construir el teatre.

## MEDI AMBIENT ESCOMBRARIES

## Mollerussa provarà els contenidors amb targeta identificativa aquesta tardor

J. GÓMEZ

| MOLLERUSSA | Alguns carrers de Mollerussa tindran aquesta mateixa tardor contenidors que només s'obriran amb una targeta personal, que identificarà qui tira les escombraries. S'instal·laran en una desena de punts de recollida de la ciutat, amb l'objectiu de millorar els índexs de reciclatge a la ciutat. Es tracta d'una prova pilot que portarà a terme l'Agència Catalana de Residus (ARC) a petició del

consell comarcal del Pla d'Urgell. A aquesta iniciativa ja es van afegir tres municipis de la comarca: el Palau d'Anglesola, Sidamon i Vilanova de Bellpuig, i ara també s'hi ha adherit la capital de la comarca a petició de l'ajuntament. Aquest projecte pretén començar a implantar mesures per millorar el percentatge de reciclatge al Pla d'Urgell, que s'ha de situar al 50% de les escombraries tal com dicta la normativa europea. En

aquest sentit, l'any passat només tres municipis de la comarca van aconseguir superar aquest percentatge. Van ser Linyola, amb un 53%; Fondarella, amb un 52%, i el Palau d'Anglesola, amb un 51%. A Mollerussa, la xifra va passar del 45,5% al 45,8% el 2019, amb un increment de recollida de les fraccions d'envasos (8,35%) i de vidre (8,5%). S'ha de destacar que la mitjana de reciclatge al Pla va ser del 45,3% el 2019.

|                                    |   |                                     |                                     |  |
|------------------------------------|---|-------------------------------------|-------------------------------------|--|
| <b>BALAGUER</b>                    | Urgències mèdiques ..... 973 44 60 28         | Serra ..... 606 10 52 23            | <b>CAMARASA</b>                     | CAP ..... 902 46 10 00                 |
| Consell Comarcal..... 973 44 89 33 | Farmàcies ..... Sala ..... 973 44 50 87       | Auto taxis ..... 973 44 58 26       | Ajuntament..... 973 42 00 09        | <b>ARTESA DE SEGRE</b>                 |
| Ajuntament..... 973 44 52 00       | ..... Garcia Aldavó ..... 973 45 02 14        | Correus..... 973 44 58 26           | <b>ALGERRI</b>                      | Ajuntament..... 973 40 00 13           |
| CAP ..... 973 44 77 14             | ..... March ..... 973 44 52 80                | Lapallavacara ..... 973 45 15 55    | Ajuntament..... 973 42 60 13        | Bombers ..... 973 40 05 36             |
|                                    | ..... Claver ..... 973 44 53 84               | Teatre ..... 973 44 52 52           | Consutori mèdic ..... 973 42 60 27  | Creu Roja ..... 973 40 04 40           |
|                                    | Taxis ..... Pere Izquierdo ..... 660 33 63 60 | INEM ..... 973 44 32 73             | <b>PONTS</b>                        | Servei d'ambulàncies..... 902 45 09 02 |
|                                    | ..... Vidao ..... 973 44 56 83                | Bombers ..... 973 44 50 80          | Ajuntament..... 973 46 00 03        | <b>ÀGER</b>                            |
|                                    | ..... Jose Maria Cortés ..... 973 43 82 02    | Guàrdia Urbana ..... 973 45 00 00   | Bombers ..... 973 46 08 37          | Ajuntament..... 973 45 50 04           |
|                                    | Francisco Salse..... 973 44 63 05             | Mossos d'Esquadra..... 973 45 77 00 | Mossos d'Esquadra..... 973 45 00 80 | Consorci del Montsec..... 973 45 50 96 |

## INFRASTRUCTURES TREN



Imatge d'arxiu de l'estació de tren de Balaguer.

# El Govern renovarà el projecte del futur tramvia de Balaguer

Amb un nou projecte que inclourà peticions de l'ajuntament

**E. FARNELL**

| BALAGUER | L'empresa pública de la Generalitat Infraestructures.cat ha tret a concurs la redacció d'un projecte per a noves andanes a l'estació de trens de Balaguer, que s'emmarcarà en la integració urbana de la línia ferroviària de la Pobla.

Amb un pressupost de 225.000 euros, haurà de facilitar la integració de les vies i altres infraestructures en el futur servei de tramvia a la capital de la Noguera. El projecte preveu desplaçar 120 metres

cap al sud l'andana de l'estació. L'edifici actual deixarà d'exercir aquesta funció.

Així mateix, s'inclouen cinc nous accessos o passos cap a la nova àrea urbanística d'Inpaca i permetrà prolongar el passeig de l'Estació

### INVERSIÓ

La integració de les vies a Balaguer preveu una inversió estimada de deu milions d'euros

sense que quedi tallat per les vies del tren.

Precisament, el consistori va sol·licitar que s'inclouessin aquests accessos per afavorir el futur desenvolupament urbanístic de la ciutat. L'àmbit d'actuació inclou una superfície de 15.400 metres quadrats i comprèn el tram de 700 metres de longitud a l'entorn de l'estació de tren, des del carrer Urgell (actual pas que creua les vies del tren) fins al carrer Tarragona. L'actuació preveu una inversió estimada de deu milions d'euros.

## MUNICIPIS CAMINS

# La Baronia abordarà aquest estiu l'asfaltatge de camins

**E. FARNELL**

| LA BARONIA DE RIALB | L'ajuntament de la Baronia de Rialb ha donat llum verda a la millora d'un tram de la via rural de camí del Riu-Massanés. Els treballs preveuen l'asfaltatge d'aquest tram, molt utilitzat pels veïns del municipi i d'1,5 quilòmetres, aproximadament. L'objectiu del consistori és tenir enllestida la

millora aquest mateix estiu, aprofitant les altes temperatures, perquè el traçat estigui a punt a la tardor.

El tram en el qual s'actuarà s'inicia a la piscifactoria del Molí Nou, va explicar l'alcalde, Antoni Reig. Les obres preveuen una inversió de més de 40.000 euros i compten amb una subvenció de la Diputació.

## EQUIPAMENTS FUNERARIS

# Les Avellanes farà una sala de vetllatoris a Vilanova de la Sal

**E. F.**

| LES AVELLANES I SANTA LINYA | L'ajuntament de les Avellanes i Santa Linya ha donat llum verda a la construcció d'una sala per a vetllatoris al nucli de Vilanova de Sal. Aquest equipament serà el primer que hi haurà al municipi. Cap dels altres pobles no el té, segons va explicar l'alcalde, Lidia Ber. Va as-

segurar que l'objectiu és que cada nucli tingui la seua sala en un futur.

Les obres d'aquest equipament s'iniciaran passat l'estiu i preveuen una inversió de 58.000 euros. Es farà a la planta baixa de l'edifici de les antigues escoles del poble. Les obres compten amb una subvenció de la Diputació de més de 45.000 euros.

## PROJECTES TURISME

# Vallfogona planta cent arbres a la banqueta del canal

| VALLFOGONA DE BALAGUER | El ple de l'ajuntament de Vallfogona de Balaguer ha aprovat un projecte per plantar cent arbres a la segona séquia principal del Canal d'Urgell, al tram entre la C-13 i el camí del Comú. La iniciativa forma part del projecte de Paisatges de Ponent de la Diputació, i preveu una inversió

de 52.157 euros, amb una subvenció del fons europeu Feder.

L'alcalde, Xavier Castellana, va explicar que a la tardor s'abondarà l'actuació, que també preveu senyalitzar l'entorn i una campanya de difusió i divulgació del patrimoni natural de la banqueta del Canal.



**Club  
SEGRE**

[www.segre.com/club](http://www.segre.com/club)

## SORTEIG L'ERA DEL MARXANT

APARTAMENTS RURALS. LA POBLETA DE BELLVEÍ (LLEIDA)

**Oferta subscriptors:**



**SORTEIG  
ESTADES FAMILIARS**

Envieu un correu a [marketing@segre.com](mailto:marketing@segre.com) amb les vostres dades fins al 10 de juny



ELS GUANYADORS ES PUBLICARAN A LA WEB I A LES XARXES EL DIJOUS 11 DE JUNY

L'Era del Marxant és una antiga era de la Pobleta de Bellveí restaurada i reconvertida en restaurant i petits apartaments. A la seva cuina s'hi poden assaborir plats de la cuina típica pallaressa i els seus apartaments, totalment equipats, són molt acollidors i lluminosos. Un lloc on descansar i carregar-nos d'energia.



[www.leradelmarxant.es](http://www.leradelmarxant.es)

## HOQUEI PATINS LLEIDA LLISTA



MAGDALENA ALTISENT



MAGDALENA ALTISENT

Lluís Tomàs posa amb la majoria dels seus companys i cos tècnic, tots mantenint la distància de seguretat i amb mascareta. A la dreta, amb la seua esposa i fills.

### XAVIER PUJOL

[LLEIDA] "He decidit posar punt final a la meua carrera esportiva. Estic trist però content d'haver-ho fet al meu club, a casa i al costat de la gent que estimo." Amb aquestes paraules oficialitzava ahir Lluís Tomàs la seua retirada de l'hoquei patins, una notícia que ja va avançar SEGRE fa setmanes. Ho va fer acompanyat pels seus companys, cos tècnic i directiva, en un acte molt emotiu a la pista annexa a l'Onze de Setembre i en el qual no va poder contenir les llàgrimes, sobretot quan va recordar el seu pare, el gran *culpable* que es dedicà a aquest esport, i al referir-se a la seua esposa i al seu germà i company Andreu. "Si alguna cosa fa més especial tot el que he pogut aconseguir és haver-ho fet al costat del meu germà bessó, amb el qual he gaudit cada moment i amb qui, sobretot, he pogut recordar la persona que sempre ens ha acompanyat i ha fet possible que avui estigui aquí, el meu pare", va dir visiblement emocionat.

"Si faig una mirada enrere, i és tan enrere que potser justifica aquest moment, recordo quan vaig començar amb 5 anys a jugar a hoquei a Tremp. No diré el tòpic que l'esport m'ho ha donat tot, però sí que estem en un equilibri. Jo li he donat molt i ell m'ha tornat moltíssim", va apuntar Lluís, que el 6 de juliol complirà 34 anys, 28 dels quals els ha passat sobre uns patins i tretze enrolat al Llista, en dos etapes diferents.

Va recordar que la seua decisió de posar-se sota els pals d'una porteria va ser anecdòtica. "Dels que començàvem llavors un havia de posar-se de porter i em va tocar a mi. No sé si perquè era el més grassonet o el que patinava pitjor. Aquí va començar la meua història a l'hoquei", va dir. Va fer un repàs de la seua trajectòria. Del Tremp va passar al Llista quan va venir a Lleida a cursar els estudis de batxillerat i va emigrar a Barcelona en la seua etapa universitària. Allà va jugar dos anys a l'Horta i dos més a l'Andorra. "Una situació esperpèntica i difícil d'entendre vivint a Barcelona", va reconèixer. Després, Joan Carles se'l va emportar a l'Igualada, on la seua vida va canviar per complet. "Allà vaig madurar com a esportista. Van ser dos anys en els quals, sense

# "M'hauria agradat acomiadar-me jugant"

Lluís Tomàs anuncia la seua retirada després de tretze temporades al Llista || Va esclafir a plorar al recordar el seu pare, el 'culpable' que es dedicà a l'hoquei

Lluís no va poder contenir les llàgrimes durant l'acte.



MAGDALENA ALTISENT

jugar, més vaig aprendre per ser porter d'hoquei. És la ciutat on visc i on gràcies al món de l'hoquei vaig conèixer la que avui és la meua dona i la mare dels meus dos fills", va dir amb la veu entretallada.

Després d'un any al Cerdanyola va tornar al Llista, la temporada 2009-2010, "la pitjor de la meua vida esportiva", assegura amb rotunditat. "Ens vam reunir a l'agost [del 2009] l'Enric [Duch], l'Albert [Folguera], l'Andreu [Tomàs] i jo per decidir si continuàvem

o deixàvem caure el club amb més història de la ciutat. Va ser un any extremament complicat perquè sabíem que, si baixàvem, el club desapareixia. Per sort vam aconseguir salvar-nos", va recordar. Després del tortuós retorn, Lluís va parlar de l'etapa més recent i exitosa de l'entitat. "En els últims anys el club ha fet un canvi de xip, de mentalitat, i s'ha fet el que era impossible, guanyar dos anys seguits la Copa CERS", apunta. Va ser després de conquerir el ceptre europeu la temporada 2018-2019

quan es va plantejar penjar els patins, però "per l'amor que li tinc al club", va dir, va ajornar la decisió. "És el final de la meua etapa esportiva i ho faig al club que estimo i en el moment que sento que és més oportú. M'hauria agradat acomiadar-me jugant, però la situació és la que és. El que tenia clar, independentment del que ha passat, és que aquest era l'últim any", va dir Lluís, que descarta, en un 99 per cent, ser entrenador. "Tinc un caràcter massa temperamental", reconeix.

### El club li retirarà la samarreta i li farà un homenatge

■ El Llista li retrà un homenatge a l'inici de la temporada vinent, amb la retirada de la seua samarreta amb el 10 inclosa. El president, Enric Duch, li va obrir la porta perquè en un futur es reincorpori al club per desenvolupar altres funcions.

## EQUIPAMENTS EXPOSICIÓ

## Lleida desconfina l'art

La mostra que obre dilluns a CaixaForum inclou obres de Breton, Duchamp o Sonia Delaunay || L'entrada és gratuïta i hi haurà educadors al recorregut

M. CODINAS

| LLEIDA | CaixaForum de Lleida va obrir ahir per fi les portes, tot i que només per a la premsa. I va ser per presentar l'exposició que, a partir de dilluns, farà "reviure" als visitants les avantguardes històriques de la mà de l'Institut Valencià d'Art Modern (IVAM), referent internacional en l'art de les avantguardes del segle XX. La mostra *Les avantguardes històriques 1914-1915. Construïnt nous mons* es podrà visitar fins al dia 10 de gener, sense l'aturada de l'agost d'altres anys.

L'exposició, creada a partir del llegat de l'escultor Julio González, ofereix una relectura de les primeres dècades del segle XX a través de figures com André Breton, Marcel Duchamp, Joan Miró, Olga Rozanova, Alexander Calder, Sonia Delaunay, Josep Renau i Valentina Kulagina, entre molts d'altres. Així, consta d'un total de 145 peces d'aquesta etapa en diferents tècniques (pintura, collage, fotografia i escultura), estructurades de manera temàtica i no cronològica en cinc seccions

## AMPLIA MOSTRA

L'exposició consta d'un total de 145 peces d'aquesta etapa de fotografia, pintura, collage i escultura



Una de les peces que es podran veure durant el recorregut del CaixaForum de Lleida a partir de dilluns.

per exposar la base del desenvolupament de la modernitat. El recorregut comptarà amb educadors per resoldre dubtes al públic. A més, es completa amb la projecció de quatre films: *Anèmic Cinema* (1926), de Marcel Duchamp; *Entr'acte* (1924), de Francis Picabia; *Tiempos modernos* (1926), de Charles Chaplin, o *El cuirassat Potemkin* (1925), de Serguei Eisenstein.

## LES CLAUS

**Mesures de seguretat.** Per accedir a l'exposició serà obligatori fer ús del gel hidroalcohòlic ubicat a l'entrada així com portar mascareta. En cas de no tenir-ne, el centre en facilitarà una. S'hi podrà accedir de forma individual o amb familiars.

**Calendari i horaris.** CaixaForum reobrirà amb l'horari habitual: de dilluns a divendres de 10 hores a 14 i de 17 a 20; els dissabtes d'11 a 14 i de 17 a 20, i els diumenges i festius, d'11 a 14. A més i de forma excepcional, el centre no tancarà a l'agost.

## PATRIMONI ESGLÉSIES

## El romànic de la Vall de Boí obrirà a partir del 4 de juny

Sant Climent primer i les altres més tard

ACN

| TAÜLL | L'església romànica de Sant Climent de Taüll serà la primera del conjunt d'esglésies de la Vall de Boí a reobrir les portes amb la desescalada. Ho farà a partir del dijous 4 de juny, i la resta de temples, així com el Centre del Romànic, la seguiran de forma progressiva a fi d'obrir amb les màximes garanties de seguretat.

Així doncs, no podrà visitar-se la següent església fins que no s'hagi verificat durant quatre dies seguits el bon funcionament de les mesures implementades a Sant Climent. L'objectiu és que tothom pugui



L'església romànica de Sant Climent de Taüll.

tornar a disfrutar del romànic, per la qual cosa entre els dies 4 i 21 de juny l'entrada serà gratuïta.

Els campanars, on no es poden garantir les mesures de seguretat sanitàries, estaran tancats al públic. Així mateix, serà igualment necessari reservar a la pàgina web.

Caldrà fer ús del gel hidroalcohòlic per desinfectar-se les mans abans d'entrar i, durant la visita, s'haurà de portar la mascareta posada.

Així mateix, els visitants hauran de mantenir en tot moment la distància de seguretat de dos metres amb el personal i la resta de públic.

## SUBVENCIONS TEATRE

## El Govern aprova cinc milions per a treballadors de les arts escèniques

REDACCIÓ

| LLEIDA | El conseller de Treball, Chakir el Homrani, i la consellera de Cultura, Mariàngela Vilallonga, van anunciar ahir de manera conjunta una nova prestació econòmica extraordinària d'urgència, pressupostada amb cinc milions d'euros, dirigida als professionals de les arts escèniques. En aquest sentit, Cultura aportarà 2,5 milions a aquesta línia d'ajuts i Treball, els altres 2,5.

La consellera Vilallonga va explicar que, "principalment, les mesures van dirigides a les persones que no han pogut tenir prou cobertura en els moments inicials de l'estat d'alarma fins que es va implementar la prescripció de l'Estat, a començaments de maig. Bàsicament s'adrecen

a músics, actors i actrius, tècnics, i professionals vinculats a aquests àmbits".

Aquesta ajuda serà d'un import equivalent a l'Indicador de Renda de Suficiència de Catalunya per cada dia d'inactivitat

**18,97 € PER DIA INACTIU**

L'ajuda serà de 18,97 € per cada dia d'inactivitat i amb un import màxim de 1.024,38 € per persona

tat entre el 13 de març i el 6 de maig (18,97 € dia) i, per tant, d'un import màxim d'1.024,38 euros per persona. Es preveu que beneficiï prop de 6.000 persones.

## CERTÀMENS

## Suspensen la 30a Fira d'Art de Salàs de Pallars

| SALÀS DE PALLARS | L'Associació Fira d'Art de Salàs ha decidit suspendre la trenta edició de la mostra d'art d'aquest municipi, prevista per als dies 8 i 9 d'agost d'aquest any, al no disposar de prou temps per organitzar-la a causa del confinament, d'una banda, i perquè es desconeix quin serà la situació a l'agost, d'altra banda.

Així mateix, l'Associació preveu, sempre que les circumstàncies ho permetin, realitzar alguna activitat els dies del certamen per celebrar el trentè aniversari.

## ANDORRA

## El museu Carmen Thyssen reobrirà dimarts, dia 2

| ESCALDES-ENGORDANY | El museu Carmen Thyssen Andorra reobrirà dimarts que ve, 2 de juny, i ho farà amb l'entrada gratuïta durant tot el mes. L'equipament ha adaptat les instal·lacions a les mesures de seguretat i prevenció del Covid-19 pertinents, seguint les directrius dels ministeris de Salut i Cultura del Principat.

Per accedir a l'edifici serà necessari portar mascareta i a dins hi haurà diversos dispensadors amb gel hidroalcohòlic.