

El autor del crimen de Cervera, a punto de salir de la cárcel | PÁG.17



ROCK FEMENINO EN LA FESTA MAJOR. El rock de las suizas Burning Witches y el de las finlandesas Barbe-Q-Barbies sonarán el 11 de mayo en el escenario Glorieta | PÁG.43

CELTA-BARÇA (2-2). El Barça no pudo pasar del empate en su visita a Balaidos | PÁG.30

La **M**añana www.lamanyana.cat

DIRECTOR: JR RIBÉ

MIÉRCOLES 18

ABRIL DE 2018

AÑO: LXXX · NÚM: 27.334 · Precio: 1,30€

Hallan los dos cuerpos sepultados bajo el alud

Los maquinaria pesada permitió llegar hasta el lugar del vehículo

TEMA DEL DÍA PÁG.3-5

La carretera seguirá cerrada y se habilitará un paso alternativo



FOTO: Bombers / Los servicios de emergencias trabajaron duro en las tareas de rescate después de que los geólogos autorizaran la actividad



FOTO: Oriol Bosch (ACN) / El coche quedó totalmente aplastado

La identidad de los muertos, pendiente de confirmación

Los servicios de emergencias hallaron los cadáveres de dos personas sepultadas por el desprendimiento en el kilómetro 5 de la carretera LV-9124, en Castell de Mur. Anoche todavía no se había confirmado la identidad de los dos fallecidos, aunque, al parecer, se trata de un matrimonio que circulaba con un turismo que quedó sepultado por el desprendimiento.

La Unesco reconoce el Montsec como nuevo Geoparc

La Conca de Tremp-Montsec agrupa a un total de 19 municipios de cuatro comarcas que por su patrimonio son de importancia mundial. | PÁG.13

CAUSA GENERAL

El Supremo dice que el 1-O podría haber sido una "masacre"

Rull y Romeva cargan contra la parcialidad del juez Pablo Llarena

| PÁG. 19-20 Y EDIT. P. 7

21 d'abril

EL DIA DEL JARDÍ

STIHL

MECANOCAMP 973 26 28 44 LLEIDA

Recuperen els cossos dels dos ocupants del vehicle atrapat a l'esllavissada de Castell de Mur

Els serveis d'emergències van realitzar tasques manuals i amb maquinària pesada per poder arribar fins on estava el cotxe

Els cossos de Bombers de la Generalitat i Mossos d'Esquadra van poder rescatar ahir a la tarda les restes mortals de les dues persones que havien quedat atrapades en un vehicle per l'esllavissada de dilluns a la carretera LV-9124 a l'altura de Castell de Mur, al Pallars Jussà.

Castell de Mur
H. HUGUET/ACN

Abans de tancar l'edició d'aquest diari, encara no s'havien confirmat oficialment les identitats dels ocupants del vehicle. Tot apunta que es tracta dels pares de l'alcalde de Sant Esteve de la Sarga, desapareguts des de dilluns.

Després de fer un reconeixement de la cicatriu de l'esllavissada i de la massa despresa, els geòlegs van donar el vistiplau per tal que els cossos de rescat poguessin iniciar els treballs de recerca de les víctimes. Les tasques es van realitzar en la zona assegurada pels geòlegs on s'havien trobat les restes del vehicle, un rombe d'uns quaranta metres quadrats. Els treballs es van dur a terme manualment i amb l'ajut de maquinària pesada per desplaçar roques de gran volum. Fins la zona del despeniment s'hi van desplaçar les dotacions de 5 parcs de bombers, fins a vuit patrulles amb Unitat de Muntanya dels Mossos d'Esquadra, un cap i un tècnic dels Serveis Territorials de Protecció Civil a Lleida i una unitat canina.

Un cop recuperats els cossos dels ocupants del vehicle, un camió grua va recuperar el cotxe completament esclafat i una grua se'l va endur. Tot seguit es van retirar les unitats desplaçades a la zona i poc després de les sis de la tarda ja no hi quedava ningú.

El cap de geologia de l'Institut Cartogràfic de Catalunya, Joan Palau, apuntava que el volum de roca que s'havia després de la muntanya era de 20.000 metres



FOTO: Oriol Bosch (ACN) / Va ser necessària la intervenció de maquinària pesada per rescatar les víctimes



FOTO: S. García / Restes del cotxe trobades entre les roques

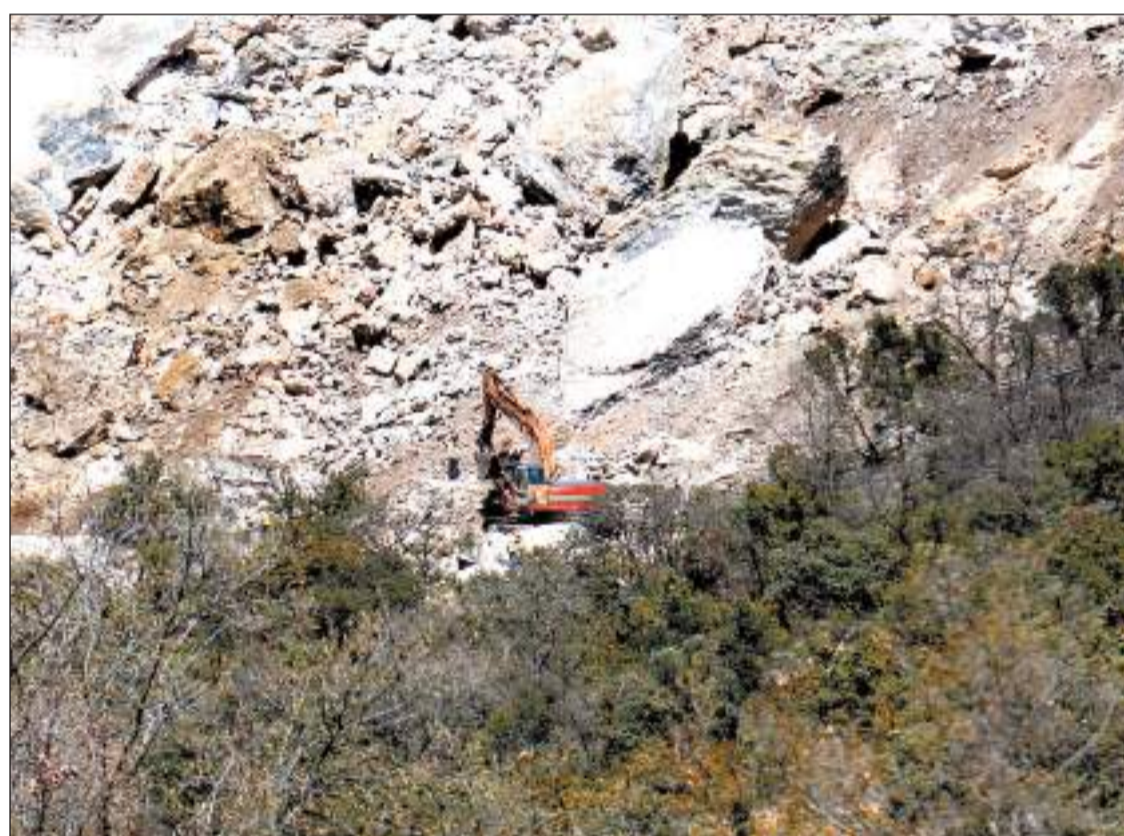

FOTO: S. García / Una excavadora es va desplaçar fins la zona afectada

cúbics, el que es traduiria en més de 50.000 tones de pedres (més informació a la pàgina 5). És per això que ahir al matí l'inspector dels Bombers de la Generalitat, Jordi Martínez, no era optimista pel que fa la recuperació dels cossos de les víctimes i advertia que

es podia tracta d'uns treballs de llarga durada.

Pel que fa l'afectació de la via, continua tallada entre els quilòmetres 2,5 i 6. Els propers dies es continuarà treballant en el desplaçament de les roques que encara continuen a la calçada,

ja que es tracta de la carretera d'accés als nuclis de Moror i Sant Esteve de la Sarga. Per ara s'habilitarà una pista forestal perquè els pocs veïns d'aquests nuclis i els serveis d'emergències hi puguin transitar. A Sant Esteve de la Sarga només hi vivien els dos

veïns que previsiblement van ser sorpresos per l'esllavissada quan tornaven del mercat setmanal de Tremp. A Moror hi viu una família que haurà de portar el fill per aquesta pista forestal fins a Cellers per poder agafar el transport escolar en aquest punt.

La carretera quedarà tallada durant dies i s'habilitarà un pas alternatiu

La carretera LV-9124, de la Guàrdia de Noguera a Sant Esteve de la Sarga i Moror, quedarà tallada mentre durin els treballs de neteja que segons les previsions inicials podrien allargar-se setmanes degut a la gran quantitat de roques caigudes a la via.

Tal com va anunciar el dilluns el president de la Diputació de Lleida, Joan Reñé, s'habilitarà una pista forestal perquè els pocs veïns dels nuclis d'aquesta zona i els serveis d'emergències hi puguin transitar.



FOTO: Gustau Erill / T. A./ A l'esquerra, una imatge de l'ermita de la Mare de Déu del Roser. A la dreta, una fotografia de l'esllavissada on l'ermita ja ha quedat enfonsada entre les roques

L'esllavissada de Castell de Mur s'emporta l'ermita romànica de la Mare de Déu del Roser

La capella formava part de les Esplugues, un poble abandonat els anys seixanta per constants despreniments a la zona

L'ermita de la Mare de Déu del Roser de les Esplugues ja és història, després que dilluns a la tarda quedés sepultada per l'esllavissada que va matar dues persones a la carretera LV-9124, al terme de Castell de Mur.

Castell de Mur
H. HUGUET

La capella romànica formava part de l'antic poble de les Esplugues, del que fins dilluns encara se'n conservaven algunes cases en ruïnes i les despulles de l'església de Sant Roc. El nucli de cases de les Esplugues, que Pascual Muñoz va definir al seu *Diccionario Geográfico* escrit el 1845 com "4 cases sota la roca, separades per unes 200 passes", havia estat abandonat fa vora seixanta anys per constants esllavissades.

L'alcalde de Castell de Mur, Josep Maria Mallol, explicava "en-



FOTO: Gustau Erill / El Cinglo de les Esplugues on es pot veure l'ermita abans de l'esllavissada a Castell de Mur

cara és viu un avi que havia viscut al poblat". Per ara, les úniques cases abandonades de les quals es

té constància que es conserven en peu són les dues que no estan resguardades sota la llengua

de la penya de roca que s'ha després.

L'ermita de la Mare de Déu del

Roser es trobava sota la balma del Cinglo de les Esplugues, havia estat reconstruïda i es trobava en bon estat fins al moment del despreniment.

Al Pallars Jussà hi ha més d'una construcció que comparteix la característica d'haver estat construïdes sota una balma o cova. Entre les més conegudes s'hi troben la Mare de Déu de l'Espluga, a Conques, les Esplugues de Susterris, sota el pantà de Sant Antoni; les Esplugues de Segur, a la Pobla de Segur; l'Espluga de la Llonga, a Serradell; o l'Espluga de Cuberes i l'antic poble de Solduga, al Baix Pallars.

Es creu que el nom d'Espluga, compartit en moltes d'aquestes construccions, prové de la paraula llatina *spelunca/ae*, que fa referència a una cavitat dins la roca, una mena de cova amb menys profunditat i amb una boca més ampla que profunda.

Els geòlegs diuen que no són “habituals” desprendiments tant grans com el de dilluns

L'episodi de pluges ha pogut “ajudar” o actuar de “detonant” tot i que no és l'únic causant dels fets

Les característiques del material calcari assentat sobre argiles i lutites, a més de les pluges dels darrers dies són les causes que expliquen el fatal desenllaç, segons els geòlegs.

Castell de Mur/Barcelona
F. GUILLAUMET/H. HUGUET

Després del desprendiment que va arrossegar dilluns 20.000 metres cúbics de roques (el que representa 50.000 tones) els geògrafs van coincidir ahir en afirmar que tot i que hi acostuma a haver desprendiments més petits no són “habituals” episodis de les dimensions com el que ha patit la carretera de Castell de Mur a Sant Esteve de la Sarga.

Ramon Pérez, president del Col·legi de Geòlegs de Catalunya, va explicar ahir a LA MAÑANA que quan es produeixen desprendiments no hi ha un únic factor, sinó que concorren diverses causes que quan coincideixen actuen de desencadenant. Pel que fa a la zona del Montsec on van passar els fets, Pérez va explicar que és un terreny susceptible de desprendiments al tractar-se d'una serra de roca calcària situada sobre un terreny de lutites i argiles amb un determinat pla inclinat. “El contacte entre un lloc i un altre



FOTO: Josep Maria Mulla / L'esllavissada va tallar totalment la carretera de Castell de Mur a Sant Esteve

és feble i afavoreix el lliscament”, explicava ahir el president dels geòlegs. Tot i això va afegir que a aquest fet se li han d'afegir fenòmens climatològics com els que s'han viscut els últims dies a les comarques de Lleida, amb molta pluja i molta neu. L'entrada d'aigua per les esclatxes del terreny

pot produir un “rentat dels materials fins”, que fa que la superfície de contacte entre les argiles i lutites que actua de lubricant entre una i l'altra capa afavoreixi que llisqui. Des d'aquest punt de vista, Ramon Pérez explica que “la neu i l'aigua és un determinat detonant del que ha passat”.

De la mateixa manera s'expressa Joan Palau, Cap de Geologia de l'Institut Cartogràfic de Catalunya, que ahir va visitar la zona afectada. Palau va dir que l'episodi de pluges dels darreres dies “ha ajudat” però no ha estat “el causant” de l'esllavissada. Com el president dels geòlegs, Palau va dir que des-

prendiments d'aquests característiques “no són usuals” i va qualificar es fets “d'episodi secular”. Pel que fa a l'estabilitat del terreny el cap de Geologia de l'Institut Cartogràfic va dir que la cinglera es veu “bastant neta” i que no s'aprecien “cicatris” que amenacin amb més desprendiments.

LAS CLAVES

50.000 TONES SOBRE LA CARRETERA

Els desprendiment va afectar 20.000 metres cúbics de serra, d'on van caure fins a 50.000 tones de roques.

UN EPISODI QUE ÉS SUMA DE FACTORS

És un terreny susceptible de desprendiments per la roca calcària ubicada sobre argiles i lutites que afavoreixen el lliscament dels materials.

LA PLUJA HA ESTAT UN “DETONANT”

La suma de factors entre uns materials propensos als desprendiments i la neu i l'aigua dels últims dies ha provocat el fatal desenllaç.

NO VEUEN AMENAÇA DE NOUS EPISODIS

L'Institut Cartogràfic de Catalunya ha analitzat la zona i no veu “cicatris” que amenacin amb nous desprendiments.

OBSERVATORI DE RISC

El Col·legi de Geòlegs té un equip que analitza el risc de desprendiments en carreteres.

CONDUEIX COM PENSES



TOYOTA

SIEMPRE MEJOR

Gamma Toyota Auris des de **15.550€**



NAYMOTOR
www.naymotor.toyota.es

Pol. Ind. La Creu del Batlle - Ctra. N-II, Km. 462,20
C/ August Font, 4 - 25194 LLEIDA
☎ 973 727 845 / 610 405 224

Consum mitjà (l/100 km): 4,8. Emissions CO₂ (g/km): 112.

Preu corresponent al model Toyota Auris 120T Active + Pack Senso. PVP recomanat: 15.550 € per finançament. Entrada: 3.715,20 €. TIN: 6,50%. TAE: 7,73%. 48 quotes de 170 €/mes i una última quota (valor futur garantit): 6.504,73 €. Comissió d'apertura finançada (2,75%): 325,46 €. Import total del crèdit: 12.160,26 €. Import total degut: 14.664,73 €. Oferta financera amb el producte Pay per Drive de Toyota Kreditbank GmbH sucursal a Espanya. IVA, transport, impost de matriculació, promoció, aportació del concessionari, 3 anys de garantia o 100.000 km (el que arribi abans) i 3 anys d'assistència en carretera inclosos. Altres despeses de matriculació, pintura metalitzada i equipament opcional no inclosos. Model visualitzat Toyota Auris hybrid Feell. Oferta vàlida per 300 unitats fins al 31/05/2018 a Península i Balears. Promoció no acumulable a altres ofertes o descomptes. Queden exclosos d'aquesta promoció els vehicles per a flotes. Oferta facilitada per Toyota España S.L.U. (Avda. Bruselas, 22. 28108 - Madrid) i la seva xarxa de concessionaris. Per més informació consulta al teu concessionari habitual o a toyota.es

TOYOTA
HYBRID

Los sanitarios del CAP de Cappont animan al ejercicio

El equipo de profesionales del CAP Cappont inicia un ciclo de caminadas que forman parte del proyecto Activa't para mejorar la salud física, mental y social de los usuarios. Los profesionales de enfermería acompañan a los participantes en el proyecto denominado *Passos*. Entre los objetivos del proyecto figuran promocionar el ejercicio físico como hábito saludable desde una vertiente física, mental y social así como crear el hábito de practicar ejercicio de forma regulada y la relación entre los usuarios.

La empresa de la 'disco' de Gardeny presenta alegaciones

La empresa concesionaria del Turó de Gardeny, Agora del Este, registró ayer una serie de alegaciones a la rescisión del contrato que se aprobó en el pleno del mes de marzo. Entre las argumentaciones, la empresa pide retirar el expediente y que no se apliquen medidas cautelares y, según informaron desde el consistorio, van a estudiar los razonamientos pero "no han pagado". En el pleno del mes de marzo la empresa presentó un plan para pagar su deuda pero la Paeria aprobó la rescisión del contrato.

Cuatro detenidos por un delito contra la salud pública en un bar de la calle Boters

Los Mossos d'Esquadra detuvieron ayer a cuatro personas por un presunto delito contra la salud pública en un dispositivo policial que se llevó a cabo en un bar que se encuentra ubicado en la calle Boters, esquina con la calle Tallada. En cuanto a los hechos, según explicaron ayer fuentes de la policía catalana, este dispositivo se inició a las 17.30 horas a raíz de

El Ayuntamiento defiende la presencia del Ejército en la Fira de Formació i Treball

La Diputación considera que podría evitarse en esta edición ante el contexto político y social

El debate de la presencia del Ejército en la Fira de Formació i Treball (F&T), que arranca este jueves, continúa abierto.

Lleida
MAR MORALES

Si el lunes la plataforma *Desmilitarizen l'Educació* volvió a expresar su rechazo a la participación de la institución militar en un salón dirigido a los jóvenes anunciando alguna movilización, el alcalde de Lleida, Àngel Ros defendió ayer la presencia durante la presentación del encuentro. Ros insistió que un año más, la institución participa para dar a conocer los estudios que ofrece desde la Acadèmia General Bàsica de Suboficials de Talarn (Pallars Jussà). Así, el alcalde de la ciudad consideró "coherente" que el Ejército pueda participar para dar a conocer la oferta formativa que ofrece como salida laboral y que permite a los jóvenes obtener títulos de formación profesional en ámbitos como la electricidad o la mecánica.

Así, el alcalde de Lleida recordó que hace dos años "todas las instituciones de Lleida de diferentes colores emprendieron varias gestiones para evitar el cierre de la Acadèmia Bàsica de Suboficials de Talarn por su aporte

económico al territorio". En este sentido, Ros apuntó que "no se puede ser hipócrita y entrar en contradicción" con el hecho de pedir después que no acuda a la Fira F&T. Durante la presentación del salón, el alcalde de la ciudad también expresó su respeto por el derecho a manifestarse de *Desmilitaritzem l'Educació*, apelando a la pluralidad y a las "diferentes maneras de ver las cosas".

CONTEXTO POLÍTICO ACTUAL

Sin embargo, desde la Diputación de Lleida consideraron que este año se podría haber evitado por lo que "hubiese estado mejor que no acudiesen tras el cambio importante que se ha producido en los últimos tiempos en las relaciones entre Catalunya y España", indicó el representante de la diputación leridana Josep Ibarz. Ante el contexto político que "está viviendo nuestro país respecto al estado español pensamos que quizás hubiera sido mejor que no fuera", subrayó aunque matizó que "todo el mundo puede tener su opinión al respecto".

25 FAMILIAS DE FORMACIÓN

El encuentro cumple su duodécima edición y se celebrará del 19 al 21 de abril en el pabellón 4 de Fira de Lleida. El salón contará con la participación de 21 empre-



FOTO: Selena García / Imagen de archivo del encuentro formativo

sas y entidades con un total de 25 familias de formación o disciplinas representadas. Entre ellas figuran las actividades físicas y deportivas, la seguridad y medio ambiente, las industrias alimentarias, el comercio y marketing o servicios socioculturales y a la comunidad, entre otros. Además, más de medio centenar de actividades se desplegarán en una superficie de 4.000 metros cuadrados con una zona de exposición y de exterior. En el salón destaca el espacio para el emprendimiento donde se mostrarán más de una treintena de proyectos con acti-

vidades relacionadas con el emprendimiento en la educación secundaria así como la recogida de propuestas para un reto a resolver.

En la cita formativa el Departament d'Ensenyament también estará presente con una treintena de estands y movilizará a más de 300 docentes. La responsable de Coordinació i Planificació Escolar d'Ensenyament en Lleida, Esther Bañeres, explicó durante la presentación la apuesta por la Formación Profesional dual y animó a s a optar por esta modalidad para el futuro laboral.

sonaron en el lugar agentes de la Guàrdia Urbana.

Durante el operativo que se llevó a cabo ayer en dicho bar, la policía catalana llevó a cabo un total de 31 identificaciones y, finalmente, se acabó deteniendo a cuatro personas, todas ellas relacionadas con un delito contra la salud pública. Por otro lado, también cabe señalar que se hicieron dos actas administrativas, una por tenencia de marihuana y otra por infracción en las máquinas recreativas. Finalmente, el dispositivo que desplegaron los Mossos d'Esquadra se dio por finalizado a las 20.30 horas.



Manso recibe al comisario Riesco

La subdelegada del Gobierno en Lleida, Inma Manso, recibió al comisario Jefe de Operaciones de la Policía en Lleida, Juan Manuel Riesco con motivo de su jubilación. /FOTO: Subdelegación

La Unesco reconeix a la Conca de Tremp i el Montsec com a nou Geoparc mundial

Pel seu patrimoni geològic, paleontològic i miner, que s'acorda que és d'importància internacional

El Geoparc Conca de Tremp-Montsec agrupa a un total de 19 municipis de quatre comarques lleidatanes.

Tremp
REDACCIÓ

L'Organització de les Nacions Unides per a l'Educació, la Ciència i la Cultura (UNESCO) va resoldre ahir que la Conca de Tremp-Montsec passi a formar part de la xarxa de Geoparcs Mundials. Un geoparc és un territori reconegut per la UNESCO que compta amb un patrimoni geològic, paleontològic i miner d'importància internacional. El distintiu de geoparc no és una figura legal de protecció sinó

el reconeixement d'aquesta organització internacional a un model de gestió del patrimoni com a eina de desenvolupament local sostenible que involucra, en tot moment, les comunitats locals.

La Xarxa Global de Geoparcs de la UNESCO comprèn 140 localitzacions en 38 països d'arreu del món. D'aquestes, 73 formen part de la Xarxa de Geoparcs Europeus i es reparteixen en 24 països, dels quals un es troba a Catalunya, el de la Catalunya Central.

El Geoparc Conca de Tremp-Montsec el formen 19 municipis de 4 comarques lleidatanes: el Pallars Jussà, la Noguera, el Pallars Sobirà i l'Alt Urgell que,



FOTO: / Foto de grup dels impulsors de la candidatura

conjuntament, superen els 2.000 Km². És una àrea amb un gran valor geològic i natural, que permet explicar com es van formar serralades com la dels Pirineus. També s'hi troben altres elements que ajuden a explicar l'evolució de la vida, com per exemple, les restes fòssils dels últims dinosaures que van viure a Europa.

Per mantenir aquesta marca d'elevada qualitat, la UNESCO avaluarà cada quatre anys la gestió del territori. Això obliga a complir els objectius marcats i a apostar per un desenvolupament sostenible que beneficiï la població local. L'Institut Cartogràfic i Geològic de Catalunya (ICGC), dependent del Departament de Territori i Sostenibilitat, exerceix la direcció científica del Geoparc Conca de Tremp-Montsec i presta les instal·lacions del seu Centre de Suport Territorial (CST Pirineus) a Tremp.

També ha col·laborat en la redacció dels aspectes científics del Pla director del projecte i en la preparació de la visita d'avaluació de la candidatura. El director de l'ICGC, Jaume Massó, ha posat en valor que "des de fa cent anys, les universitats, els centres de recerca i la indústria d'hidrocarburs de tot el món utilitzen l'àrea de la conca de Tremp i rodalies com a laboratori natural de geologia".

L'Oficina Jove de les Garrigues finalitza el programa 'Fes-te valdre'

L'Oficina Jove de les Garrigues ha finalitzat el programa formatiu "Fes-te valdre", adreçat a joves d'entre 16 i 29 anys inscrits a la Garantia Juvenil. Un total de 8 joves de la comarca han assistit a les 9 sessions formatives sobre competències laborals realitzades setmanalment des del passat mes de febrer, segons va informar ahir el Consell Comarcal.

Campanya per promoure el bon tracte a les persones grans a la Segarra

Un total de 15 dels 21 municipis de la comarca de la Segarra ja estan adherits a la Campanya del Consell Comarcal per promoure el bon tracte a les persones grans. El darrer municipi a adherir-se ha estat Les Oluges on aquest passat cap de setmana va projectar un acte vinculat a la campanya.

Avançen les obres de construcció de l'àrea de servei de Tàrraga per a autocaravanes

Els treballs de construcció de l'àrea d'estacionament d'autocaravanes a Tàrraga avancen a bon ritme. El consistori estima que les obres s'enllestiran d'aquí a un mes i ha fixat el dissabte 19 de maig com a data oficial de la inauguració de l'equipament. A hores d'ara les màquines continuen condicionant el solar.

Els ciutadans de la Seu presenten 302 propostes als pressupostos participatius

Els urgellencs i urgellenques -tant a títol individual com en representació d'alguna entitat de la ciutat- han fet arribar a l'Ajuntament un total de 302 propostes al procés participatiu que es va obrir el passat 4 d'abril, amb l'objectiu de decidir en què invertir 100.000€ del pressupost municipal de 2018. D'aquestes 302 propostes, els veïns i veïnes

de la Seu d'Urgell n'han aportat 192 de noves, mentre que les 110 restants són propostes triades entre les 7 ja formulades pels propis equips tècnics de l'Ajuntament de la Seu.

En una segona fase del procés, que s'allargarà fins el 10 de maig, té lloc la valoració tècnica i econòmica de les propostes noves.

Els pantans de la conca de l'Ebre continuen desembassant

El riu Ebre continua ahir baixant amb un fort cabal, la qual cosa va obligar a alguns pantans com el de Mequinensa a desembassar aigua. Aquest pantà, un dels més grans de l'Estat espanyol, tenia obertes ahir quatre comportes. Pel que fa als rius de Lleida es preveu que registrin una forta crescuda quan comenci el desgel. És un dels anys que hi ha més reserves de neu.



FOTO: Aj.de Mequinensa / S.Garcia / A l'esquerra, la presa del pantà de Mequinensa, ahir, i a la dreta muntanyes nevades des del Montsec

Important representació empresarial de Lleida a la Fira Alimentaria 2018

Les companyies aprofiten per presentar les seves novetats

Lleida
REDACCIÓ

La Fira Alimentaria de Barcelona compta enguany amb una important participació d'empreses de les comarques de Lleida. Les firmes aprofiten per presentar nous productes i novetats. Una de les empreses que hi està present és la firma tecnològica és ICG, amb seu a Torrefarrera. Aquest grup presenta les últimes novetats tecnològiques desenvolupades amb tecnologia d'última generació basades en la mobilitat, la usabilitat i la interconnexió que proporcionen mètodes més àgils i productius tant per a les empreses de restauració com per als hotels. També està present en el Saló el Grup Alimentari Guissona amb estand propi.

Així mateix, la Denominació d'Origen Protegida (DOP) Les Garrigues també està present a la Fira i participa en un seguit d'accions per promoure l'oli verge extra de Les Garrigues en aquesta fira que és referència en el sector de la indústria de l'alimentació, les begudes i el food service.

També està present la firma Cellers Torres, que ofereix en el marc del certamen un tast inèdit de varietats de raïm ancestrals. Algunes d'aquestes estan plantades en finques de Costers del Segre i a les Garrigues. La varietat pirene la troben a la finca de Cellers Torres situada a Tremp, la vinya de major altitud de la família, i la varietat gonfaus es troba a la finca Purgatori de Juneda, que ben aviat estrenarà celler.



FOTO: ICG / La ministra de Sanitat, Dolors Montserrat, ahir a l'estand d'ICG



FOTO: El Grup Alimentari bonÀrea també hi és present



FOTO: / Cellers Torres ofereix tastos de varietats de raïm ancestrals



FOTO: / La DOP Les Garrigues mostra les excel·lències de l'oli verge extra

La Diputació estudia les línies estratègiques del futur del turisme a Lleida

La Diputació de Lleida, mitjançant el Patronat de Turisme, ha obert un procés de reflexió i de generació de coneixement compartit destinat a definir el model de desenvolupament turístic de les comarques del Pirineu i les Terres de Lleida, en el qual es marquin unes línies estratègiques i uns objectius a mitjà i llarg termini, com també l'estructuració d'un pla d'accions realista, fidel als parà-

metres establerts envers l'horitzó de l'any 2022.

El Pla d'Estratègia Turística de la demarcació de Lleida **2018-2022** que lidera el Patronat de Turisme de la Diputació s'està duent a terme amb la participació de tots els agents turístics, públics i privats, del Pirineu i les Terres de Lleida mitjançant entrevistes individuals, reunions de treball i enquestes puntuals sobre diferents

aspectes de la realitat turística de la nostra demarcació, com també en comparació amb altres destinacions competitives del nostre entorn.

De les diferents fases que inclou aquest Pla Estratègic, ja està finalitzada la fase d'anàlisi i diagnòstic, que ha servit per obtenir una visió del panorama general del sector turístic. En aquesta primera fase s'han analitzat diversos aspectes relatius a la situació actual del turisme, considerant en tot moment els estudis que porten a terme regularment les diverses institucions i entitats vinculades al sector.



FOTO: / La Diputació va acollir ahir una jornada de reflexió

L'autor del crim de Cervera, Serafín Cervilla, a punt de sortir del centre penitenciari de Ponent

Falta que s'organitzi alguna sortida programada i posteriorment rebrà els corresponents permisos

Lleida
ÓSCAR BUETAS

Serafín Cervilla, veí de Cervera, va ser condemnat el 2001 per l'Audiència de Lleida a 36 anys de presó (dels quals 30 havien de ser de presó efectiva) per la mort i violació de la seva nòvia, Marina Ruiz, també de Cervera i de 24 anys, el febrer de 1999. Tot i així, està a punt de sortir de la presó de Ponent, on es troba actualment, segons van informar a LA MAÑANA fonts properes al cas. En aquest sentit, aquestes van explicar que estava previst que se li donés el corresponent permís a finals del passat trimestre, però aquest fet encara no s'havia produït, ja que abans s'havia d'organitzar alguna sortida programada i aquesta encara no s'havia dut a terme. Per aquest motiu, van argumentar que Cervilla està a punt de sortir de la presó de Lleida amb el corresponent permís penitenciari.

Cal recordar, tal com ja va avançar aquest diari el febrer, que havia superat el curs de vio-

lència de gènere, delictes sexuals i delictes de violència per agressors sexuals al centre penitenciari, un curs obligatori que havia de fer i completar per rebre els permisos. De fet, el gener encara no se li havia concedit res, però tot apuntava que seria el març quan es farien els corresponents tràmits, complint amb les dates que ja indicaven que en el primer trimestre d'aquest 2018, 17 anys després de ser condemnat a 30 anys de presó, Cervilla podria tornar a trepitjar els carrers de la capital del Segrià o, fins i tot, tornar a la seva localitat de Cervera.

El cas va ser especial per la seva cruesa, el desenvolupament de la investigació i el judici. Cervilla va abordar la seva parella el 15 de febrer de 1999 en el polígon industrial de Cervera, quan ella anava a treballar. On les vies del tren la va colpejar brutalment. També li va fer una mossegada al pit esquerre i li va introduir una barra a les parts íntimes. Finalment la va estrangular i la va matar. La



FOTO: Silvia Butia / Cervilla sortint de l'Audiència en conèixer el veredict

investigació va ser complicada, durant més d'un any. Cervilla no cometia cap errada, però tot va canviar quan els Mossos van demanar-li fer un motlle dental per comparar amb les marques de mossegada que tenia la Marina. Ell va acceptar per demostrar la

seva valentia, sense estar imputat ni estar assistit per un advocat. Els forenses especialistes en odontologia van concloure que les possibilitats que aquella mossegada no l'hagués fet Serafín era 1/infinit en població humana major de 16 anys, és a dir, nul·les.

L'ós Goliat ataca una euga a Bausen, a la Val d'Aran



FOTO: G. C. A. / L'euga atacada

L'ós Goliat, alliberat al Pallars en el marc del programa Piroslife l'any 2016, hauria mort una euga el passat cap de setmana a Bausen (Val d'Aran), poques setmanes després de sortir del cau d'hibernació situat en aquesta comarca del Pirineu. L'animal va ser localitzat a la zona on es va produir l'atac, entre el 14 i el 15 d'abril, gràcies al collar que porta amb senyal GPS. Tècnics del Conselh General d'Aran es van desplaçar fins al lloc dels fets per documentar els danys, buscar excrements i altres rastres de l'ós. A més, també han instal·lat càmeres automàtiques.

Accidents amb un ferit lleu cadascun a les Avellanes i Santa Linya i Preixens

Una persona va resultar ahir ferida de caràcter lleu quan el cotxe en el que viatjava va patir una sortida de via al quilòmetre 185 de la C-12, al terme municipal de les Avellanes i Santa Linya, a les 6.25 hores. Per altra banda, a les 18.06 hores es va produir una altra sortida de via, concretament a la C-14, a Preixens, on també va resultar ferit lleu el conductor.

Els Agents Rurals realitzen quatre denúncies per pesca furtiva a Talarn

Els Agents Rurals van efectuar quatre denúncies de pesca furtiva a Talarn per pesca amb mort en una zona de pesca sense mort, segons van informar. A més, els membres del cos van explicar, que els denunciats tampoc disposaven del corresponent permís diari de la zona de pesca controlada. Es van decomissar quatre canyes de pescar i una truita autòctona.



FOTO: Guàrdia Civil / Imatge del tabac de contraban decomissat

Decomissen 1.550 paquets de contraban a la Seu i Oliana

La Guàrdia Civil va decomissar diumenge 1.550 paquets de tabac de contraban i gairebé 1.700 grams de picadura de tabac valorats, en total, en 7.643,20 eu-

ros. Els efectius policials els van localitzar a l'interior del maleter de dos vehicles en dos controls: a l'N-145 a La Seu d'Urgell i a la C-14 al seu pas per Oliana.



FOTO: Diputació / La Diputació va acollir la presentació de la fira

Montgai celebrarà diumenge la desena edició de la Fira del Sabó

La Diputació de Lleida va acollir ahir la presentació de Net-Fira del Sabó de Montgai. El certamen arribarà diumenge vinent a la seva desena edició, la primera que

s'organitza després que la població de la Noguera hagi obtingut el reconeixement d'Ofici Singular per part de la Generalitat de Catalunya.